盛京時報
綜合版
今日一大張半
發行者 康德新聞社 新京特別市中央通四三
發行所 康德新聞社奉天支社 奉天市大和區淵田町九號

有備無憂 柏內洋行 三塔牌

東條首相訪滿

在京 奉伺聖上視察現地 官民歡迎中極表祝意

春和景明快踏樂土

【新京】於大東亞戰爭決戰段日滿提攜愈加強化及死生存亡斷弗分攜之堅固決意下、復當親邦日本在邁進於大東亞戰爭完遂之秋、東條首相以現職總理大臣之資格、第一次而訪問我國、卅一日搭乘飛機自東京發中途於奉天一宿、一日午後三時四十五分仍循空路由奉天到新京、於我國國都印了歷史的第一步

此日、爲歡迎親邦宰相、新京飛機場、草木亦呈將萌之象、定刻稍前、耳聞輕快的爆音、於南空之上、同時揭現了機影、轉眼間於飛行場上空旋回一圈、輕快的滑走後、安全着陸矣、於機場規定的位置日本方面梅津關東軍司令官兼駐滿全權大使、大鵬關東憲兵隊司令官、丸茂海軍武官、三浦關東局總長、花輪大使館參事官等、滿洲國方面張國務總理、武部總務長官、橋本祭祀府總裁、臧參議府議長、張海鵬將軍以外各將軍及三宅協和會中央本部長等、威儀堂堂等待之中、東條首相於眼鏡底放着澄清之目光、由飛機降下、與隨行的佐藤軍務局長、鹿岡赤松、服部各秘書官、大東亞省吉田事務官等、對出迎的梅津關東軍司令官、張國務總理以下日滿各要人、順次寒暄、先在貴賓室少憩後、乘着由關東軍司令部所派的汽車、在軍司令部全員出迎裡、到齊關東軍司令部、當以陸軍大臣之資格、並聽取梅津關東軍司令官之軍狀報告及懇談、然後五時十分、由關東軍司令部出發進入迎賓館於迎賓館、東條首相受李外交部大臣之蘭花大綬章之傳達後、未及休憩、六時三十分出席梅津關東軍司令官兼駐滿大使之招宴、於關東軍司令官官邸

對一行傳旨贈勳

弘報處發表

關於東條首相兼陸相來訪滿洲、我國側發表如次（四月一日十七時）

東條首相兼陸軍大臣、三月三十一日由東京出發、於奉天稍憩、於本日（一日）十五時四十分、已到著新京、大臣於新京滯在中、奉伺皇帝陛下、關於我國躍進發展、對官民表示慶祝之意、預定視察並慰問現地

當此次東條總理大臣兼陸軍大臣、訪我國之際、畏蒙皇帝陛下對於一行、傳出贈勳之御旨如左、

內閣總理大臣兼陸軍大臣 東條英機
贈與大勳位蘭花大綬章
陸軍少將 佐藤賢了
贈與勳二位景雲章
陸軍大佐 服部卓四郎
贈與勳三位柱國章
陸軍中佐 高崎正男
贈與勳三位景雲章
陸軍大佐 赤松貞雄
贈與木杯一組
海軍大佐勳三位 鹿岡同平
贈與木杯一組
大東亞省書記官勳四位 吉田晴二
贈與木杯一組
陸軍中佐勳三位 小島純勝
贈與木杯一組
康德十年四月一日令

迎賓館 備充光榮

【新京】在國都南郊順天公園之畔、有瀟洒之白堊迎賓館、迎東亞之盟主親邦之首相、充滿光輝之喜悅、首相在京中之居室、即此處二樓之賓客廳書齋與寢室、均面於南方、非常明朗、正相應於迎接親邦之宰相、再以周圍外觀之、則近於禦湯之庭中、充滿樹木、發出嫩芽、倍極幽雅、此迎賓館初乃以滿業公館所建、其後曾迎爲慶祝建國十周年訪滿之汪精衛主席、王揖唐前華北政務委員會委員長等外國賓客充其宿舍、及去年末、乃以相應躍進滿洲國之迎賓館、由政府收買而加致造、而以迎賓館迎東條首相、實非偶然也、

滿洲有如第二故鄉 目覩發展不勝快慰

東條首相談

【新京】東條日本內閣總理大臣兼陸軍大臣、到着新京後、發表談話如下、訪問滿洲國、爲敝人之素願、此次得以祖願、殊覺幸甚、晉謁皇帝陛下、而承知玉體康泰、實不勝衷心恐祝之至、滿洲國國運之隆盛與日俱增、尤其客歲建國十週年之諸行事、亦得順利舉行完畢、殊堪同慶、客歲之式典時、畏蒙御差遣高松宮殿下、同時滿洲國亦特派大使張國務總理大臣閣下之御來訪、到是兩國之關係、彌加緊密、實爲日滿兩國民由衷心所慶賀者、敝人亦曾以滿洲建國十周年慶祝會總裁略盡微力、而此次到達現地、一覩十年間之飛躍發展、請示祝意

馮涵清氏欣談

大東亞戰爭勃發以來、關滿洲國對日本物心兩方面之全面協力、帝國朝野殊爲銘感、於此僅代表政府致謝、於新京敝人亦曾一度任事、先覺知入甚多、感稱第二故鄉、此次滯在期間雖暫、但極力往訪各要路、無隔意交換意見、更視察各現地機關之狀況、以副其勞、

東條首相降飛機後與出迎之滿日要人寒暄（電送）

社說 歡迎東條首相來訪

日本東條內閣總理大臣閣下。於總攬庶政之餘。前有聘華之行。今又來訪我國。仰見同舟共濟情高。扶掖後進念重。吾人不禁對東條閣下表無上敬意。

東條首相。自繼近衛內閣之後。出任艱鉅以來。內則整飭國內戰時體制。增強作戰力量。外則籌劃共榮建設致力東亞團結。復本諸造成世界新秩序之崇高理念。與德意諸國。結成軸心鐵陣。邁向擊滅人類公敵美英。值茲非常時期。有此非常人物躬行先導。不但日本皇道理想得以顯揚。我共榮圈內各國。亦群流仰鏡。感激奮發。日本撤廢在華治外法權。返還租界。事關日本既得權益。亦敵人美英以之爲餌。屢藉以紿重慶政權者。然日本於默默無言中。竟一舉而實行之。日本道義外交之眞價顯然。亦東條首相之英斷有過人者。

緬甸。菲島得以脫離美英羈絆。而吸新生的氣息者。乃我積國之恩人也。自列身樂閣。對滿關懷尤深。一月二十八日。日本第八十一屆議會再開時。於施政方針演說中。對于我國之與日本。分担鐵證北邊之責。並予以至高希望。於本屆議會閉幕之前一日。（三月廿五日）。關於緬甸獨立事。於貴衆兩院議席上。復照應前言。將其獨立之構想重點。剴切的宣示出來。巴摩彼時適值緬甸巴摩行政長官聘日滯留東京湖中。感激之長官親往傍聽。目覩此歷史的演說之場面。感激之情。溢於言表。緬人聞之。欣然振奮。固勿論矣。即吾滿洲國民對此東亞盟主親邦日本之偉大態度。亦表示滿腔敬意也。德報擊東條首相之演說爲『政治的攻勢』。可謂中肯之論。

上月十五日。東條首相有聘華之行。答汪國府主席兼行政院長客臘聘日之禮。兼對國府參戰表示敬意。此外關于完遂共同作戰。亦有所懇談。中國與日本同生共死之決心益堅。爲大東亞前途計。實堪慶幸。

東條首相與我國關係至深。前與關東憲兵司令官關東軍參謀長任期內。對於我國諸般建設。貢獻甚多。皇帝陛下。奉伺天機。並對我國發展狀況。表示慶祝之意。兼慰勞現地各機關。此番來訪雖非公式的。顯揚日滿關係上。當較普通國際的應酬之意義更深。乃無待言者。吾人有望於東條首相者。即請加考察我國實情。我滿洲國四千萬國民。對於協力完遂大東亞解放聖戰有勇往有正確的認識。對於協力完遂大東亞解放聖戰有勇往直前的覺悟。方今正舉國一心。奉體帝旨之所示。爲戰爭必勝增產必成。國防鐵壁。而整備堅固之鐵陣。一路朝前邁進也。

興亞宰相功在滿洲

【新京】聚東亞十億民衆之期望於一身肩負決戰日本宰相之重責、而譽聲赫赫興勳一時之東條首相、睽違滿洲國國民、已逾五年、國人至今猶能想像其豐采、按滿洲國與東條首相之因緣甚深、關係至密、首相於我國遺留之豐功偉績、至多且大、實爲躍進滿洲國之恩人、至今思之、猶不禁有肅然起敬馨香感佩之感焉、緣昭和十年十月、首相以少將之身、襲岩佐祿郎中將之後任、以關東憲兵司令官兼關東局警務部長、到任之後、即決行國內治安之急速確立、故乃積極實施東邊道一帶之肅清工作、彼時首相曾親搭飛機、飛赴現地、叱咤激勵部下警察、勇敢奮戰、復馳驟神頭、指揮屬下於險峻之山岳地帶、急將匪團包圍、到處加以掃滅、所收戰果至鉅、自是以來、東邊道一帶之治安始臻確立、匪賊等已不復現隻影、而奠定滿洲國建設之基礎、似此偉績、實爲滿洲建國後之首則、自是以來、東條首相即已名傳遐邇、萬民謳歌、而匪賊等但聞東條之名、實不啻風聲鶴唳、心膽俱裂、我國四千萬民衆今日之能坐享安居樂業者、飲水思源、以爲首相彼時之所賜也、嗣後即以現職榮昇中將、而首相彼時依然秋霜烈日精勵恪勤、以毅然不動之信念、而從事國內一切政務方始就緒之際、蒙識見卓越之東條閣下熱烈援助、對建國留有非常功績、東條首相與我國朝野人士深結友誼、其高潔之人格頗得各方面之景慕、爲欣喜者、厥爲首相之舊知馬涵清氏、馮氏春風滿面談話如左、

東條首相、曾爲板垣參謀長之後任、來任滿洲、當時我國建國後爲日尚淺、余康德八年出席於東京舉開之經濟懇談會時、東條閣下居陸相之職、與互道舊友之濶契、頗受歡待、比去年爲十周年謝恩使節渡日時、覲居首相要職、總理國務、爲確立大東亞共榮圈克苦勉勵之姿、使余深爲感銘、尤其對於此次得涂暇之來訪我國、使余更滋感激、而首相亦爲重訪舊地、覩我國之發展情勢、當必有一番欣喜、

百般之治安維持、以是聲望益高、有口皆碑、誠爲各界敬之中心、昭和十二年三月乃繼坂垣中將之後、榮昇關東軍參謀長之要職、於此首相之頭腦與識見、益復精進、其後一意輔佐植田軍司令官、實行管內各地之討匪作戰、除盡粹於關東軍勇武之昂揚、國內治安之肅清等外、復對劃期的躍進滿洲國之建設、予以絕大之指導、迎一次五年計畫之樹立

行機構之改革、以及治外法權之全面的撤廢、產業五年計畫之擴大等、其仰賴於首相之偉力者、比比皆是、東條首相當中國事變之際、即昭和十二年七月關東軍之出兵華北一事、廟議一決、已身担大任、彼時首相以察爾哈作戰軍方面兵團長而出陣、以鐵石之意志與迅速果敢之行動、叱咤三軍、指導作戰、其運籌帷幄之才、至是已發揮無遺、即轉綫由承德至多倫、蜿蜒〇〇公里、皆處蒙古之大沙漠地帶齎肺精銳綰輪之日滿蒙軍、以破竹之勢、勇猛進擊、致一舉突破長城線、瞬時即直壓至張家口、大同、綏遠、包頭等內蒙一帶、以是無敵關東軍之威武、與戰略家之首相之偉大、即已興勳全世、如是凱旋之後、不久於昭和十三年五月榮進陸軍次官而辭滿關東軍、至今離滿已五載、而現在滿洲國諸般建設、均已邁入第二階段、以英略之雄姿、舉盡總力協助聖戰之完遂、想首相對我滿洲國之發展盛況、亦必感慨甚深焉

本日華一體關係 致力於兩國偉業

國府新任蔡駐日大使語

【南京】被任爲駐日大使蔡培氏、三十一日夜於自宅談述此次新任之抱負、友邦日本、自國府還都以來、持深甚之成意、援助中國之各種建設、日華關係、今日已兩立一體之關係、自中國參加大東亞戰爭、實施租界返還、治外法權撤廢、中國之獨立國家諸條件、完全具備、我國上下一同對日本之感謝極大、今者日華兩國、立於同生共死之同一戰線、向大東亞共榮圈建設途上共同前進、當此重大時局、不肖此次担當駐日大使之任、頗感責任之重而且大、赴任後、當然努力日華緊密關係之強化、且更決心獻身於由兩國之一體化、促成戰爭之完遂

印政局仍沈悶 困難深刻危機嚴重

【里斯本電】以印度政廳不能應於甘地翁之釋放要請、因印度之政局仍然繼續沈悶狀態而由於東亞戰局之推移及負擔之深刻化、印度陷於一觸即發之危機、以和共派之代表前會與新德里總督間、總於局面打開策、屢次交涉、據由新德里傳至路透電報謂對於此等和共派之出頭、印度政廳始終徧守頑迷不屈之態度、故結果恐歸於職不合而止之形勢、拉查哥拉查里等之代表委員雖、希望與總督會見、實行補續懇談、然印度總督一味只主張謂完各派代表起草之覺書並對此覺書之總督回答之而止、因此代表團飛常激昂、而對一般代表、使於會見以前、發運於四月一日由新德里歸還焉

蘇大使訪哈爾

【布宜諾斯愛里斯電】華盛頓電訊、蘇聯中森特雖諾夫三十一日、至國務省訪問哈爾、關於與英外相艾登訪問華盛頓關聯之要件、幾行懇談

岡田興銀總裁 一日啟程東上

【新京】岡田興銀總裁、爲日本關係當局進行資金計畫其他之協議起見、一日由新京出發（先）東上預定二十日前後歸任

大東亞省舉開 第二回小委會

【東京】大東亞省、三十一日正午、於大東亞相官邸、召開本年度第二回小委員全休會、首由山本次官致辭、然後對於滿洲開拓之現況、來國安南東近南方之動向並印度新情勢之對策施策之推移等、由各關係局長、加以說明、以此爲中心並加種種懇談

最近國際情勢 及 堀情報部長放送

美英陣營內部抗爭

美欲鯨食英屬領地

假抗戰正是高燃霸制世界野望

堀情報部長

【東京】堀情報局第三部長、於三十一日午後七時半以最近國際情勢及美英陣營之內部抗爭爲題而放送、大要如左、關於美英對立之表面化、已痛切說明矣、此次大戰、英國之戰爭目的爲圖維持世界霸秩序、以保全英帝國版圖、晋齊爾首相、由前年大西洋憲章作成之後、該憲章對原來歐洲諸民族必須適用、而對英帝國內自治制度之問題、並無何等關係、聲明在案、以於英帝國內之各種被壓迫民族、依然害惧於英帝國榨取之下、極言明確之事實、昨年印度國民衆蹶起、要求獨立、近來主張自由印度等之數印度志士、或被殺戮、或被投獄、爲歷史上稀見之大彈壓、對大西洋憲章之條項、謾罵已極、由於大東亞戰爭之勃發在東亞英帝國之前哨地域、瞬息崩潰英帝國興論、乃暴露帝國主義的意識、世界人類對英帝國之侵略主義、已充分受害禍、此次更露骨而一層大規模的美國之世界制霸政策、英國政府於大東亞戰爭勃發以後、與美國協力、結合爲小國及亡命政權二十餘個、所謂反軸心諸家結合、巧妙以本國軍需品、生產力等、完全掌握指導權、以淺北世界制霸之野望、賴行嗜嗾、實與中對英帝國之保全、無寧使英帝國分裂耐據、以便

英國已有引狼入室之感

繼承英帝國之遺產爲相當、此種政策、不拘於美英內部醜惡之抗爭、美國政府世界制霸之野望、此後着着進行、羅斯福本年一月七日致議會之教書中、約百五十萬美國之陸海空三軍、現在美以外活動中、一月十九日美國軍事評論家罕孫保羅道因、在紐約泰晤士發表、美國軍駐屯地域、亘全世界、至少有六十五國乃至其島嶼、美國對此極感不快、然美國對英帝國版圖地帶之獲取活動、極爲顯著、前此英國與驅逐艦五十隻相交換、向美國貸與美大陸附近之軍事基地、此外沿拿大亦漸成美洲集團之一員、色彩益益濃厚、澳洲新紐蘭等既防一任美國、而成美國保護領化、由夏威夷至新幾內亞之英領諸島嶼中、被日軍占領者以外、悉數歸美軍自由使用、更對英國之殖民地印度、美國以援蔣爲口實、輸送陸軍空軍、更對伊拉克、美國之對蘇聯防衛名目下派兵、努力勢力之扶植、以及他與美國利害關係甚淺之英屬巴勒士坦、阿拉伯方面、埃及方面之英國勢力圈內、派出軍隊、同時對政治的、經濟的進出、此等美國向世界之進出、實使英政府頭痛、美國政府、以致抗戰、印中南美諸國、完全入其要掌中、自由派遣軍隊、使用軍用基地、開拓物資、美國霸權、後周迴磐石、興、即於美大陸、美國政府、除阿根廷一國外、其他之至、英國政府、對其成果、頗爲憂慮、然以致抗戰而作、

飛躍、紀羅、引起美英間之新論爭、至今尚無解決之道、美國之野心、不僅在非洲、法領西非之達加爾、方面、至茶道湖地方、剛果、蘇丹、愛里特里亞方面等、持續淺出美兵大西洋出印度洋、努力確保非洲路線、更納達爾會談、與巴西政府氣脈相合、計畫非洲沿岸地方之長期租借、着着繼續工作、

獲得論、本年二月十二日、美上院外交委員長泰丁氏於上院論述謂『爲美國貸與法援助之英國、應以西半球英領島嶼基地讓渡於美國、諸克斯海軍官、在下院論洋所之一連海空軍基地者、述日維持確保將來於太平在戰後、因受日本牽制、故形不可能狀態、並表明美國永久獲得現在租借中之太西太平兩洋戰略基地之意圖、一方、美國輿論中、極示露骨之意度、譬如哈佛大學名譽教授哈特、在紐約泰晤士報論文謂『爲避免蘇中西比利亞與加拿大之危險起見、宜以平和的方法、合併加拿大』、二月二十八日盛爾斯特里克調查議員所論『合併加拿大後、抑制北極大空、澳洲亦加入美國航空勢力圈內』、又二月十七日、每日報道稱美國某上院議員論『英帝國之偉大與分布、因是世界

平和之威脅、故英國、方爲世界之平和棄却其一部、等美國之傍若無人態度、已達至不知進退之狀況矣、如斯美英方殖民地間題、瀰漫論爭、

蘇聯抑鬱不快

一方、關於歐洲第二戰線問題、蘇聯戰等、於美英與蘇聯間、及美英兩國間、其意見並主張之懸隔、愈趨重要化、最近論爭、在本年二月二十五日紀念日之際、斯達林首相布告中會述『與德國蒲入軍之交戰、迄今已經二十個月、最近在歐洲復担如斯、而招來恐怕與蘇聯之關係斷形惡化之英國側之批制、同時流布其一時之召還說、無論如何、援蘇物資之不充分及美英之『空洞支票及一九四二年中在歐洲大陸造成第二戰線之豫定、實是英美蘇關係之痼、然於歐洲起無第二戰線創設之獨力戰爭之主張』、又對於美英側宣傳、北非戰線、其有第二戰線的效果之意見、蘇聯報紙謂『德軍今復主張脫却西部而在東部戰線予以新補強、之主張之對策之』、此乃對美英之蘇聯援助之敵意惡宣傳外、英國大使與丹萊陰態度之駐蘇美國大使史丹萊三月八日在會見記者時、謂『蘇聯因美國之對蘇援助不充分、一事、至今仍不快、以自力之遂行戰爭之印象國之意、已明示於內外蘇聯抑鬱不快、

不敢第二戰線者、乃美英對蘇聯之戰意之謀略也、如斯美英之對蘇間題、英植民地問題、英帝國之對蘇問題、美國非洲四方面細亞、對印度方面之進出問題、除於暗中繼行陣爭外、即戰略問題設置最高統帥部問題、戰後經濟指導權問題、把握航空權問題等意見亦具有深刻對立態勢、更登英外務大臣於三月十二日至二十日之間、在於華盛頓者、將是因一面而探詢美國政府之意向吧、此等問題、對於凡有之一、而終即安慣之妥協時、俄遠屬總必於戰後之性質也、軸心陣營、以日、德意爲中、渾然一體之理想相同、即其政策亦爲相同、由於其戰略密與向世界之再建邁進之姿態、秩而得公正中之和平、然再相對、比時恰與美英陣營相見、其內訌醜態、實有天淵之差、從來敵側亦熟知此等問題大部爲戰後問題、故此等鬥爭無至激化之時、必謂爲『一切均爲戰爭』、僅持關係於冷靜之頭腦、因之以此等問題爲原因之美英陣營、已就敗戰不途上、即時瓦解氷消者、自不待言、

化膿性疾患
阿早AZO色素劑
★適於接連服用安全之治淋藥
本劑於一萬倍溶液中具有殺滅淋菌之能力外 更加以不可缺少之消炎·鎭痛二大作用而獲得完璧治淋藥之定評矣 且以一次二片之簡單內服 短期根治淋疾更用爲豫防時 得防止淋疾感染於未然
【包裝】 三〇片 一〇〇片 三〇〇片
塩野義藥品株式會社 奉天市敷島區協和街
塩野牌 脫爾洛淋片
100 TABLETS TALTARIN SHIONOGI
ST—77

造成强靱的胃腸易如反掌
◎胃腸健全 充分吸收
◎提高榮養 百病消除
飯前飯後 吞服數粒 確是健康的種子！
仁丹……奇効超群
去口臭 助消化 潤腸通便 立止頭痛 豫防雜災
各地皆有出售 嚴防假貨欺人
仁丹

今後活躍極堪期待 中央行政機構於焉確立

【新京】政府當局、鑑諸過去十年間、國勢飛騰之猛進、無論政治、經濟、治安、文化、交通、產業等凡有部門、皆已鞏固確立、第一期之建設、已於收得顯著成果裡而告一段落、此次更順應大東亞聖戰之進展、爲對處長期決戰下之諸事態、本諸基本國策大綱、而開始第二期建設之巨步、向名實相符之眞正之王道國家世界大國之大滿洲帝國之途上邁進、斷行、行政機構之歷史的大改革與人事之大異動、此實於大東亞聖戰下滿洲建國史及東亞史上、增添不朽之一頁、

關於我國中央行政機構、於建國當時、雖有民政、外交、軍政、財政、實業、交通、司法、文教之八大部、但當時之國內外諸情勢、特別複雜、與建國十年後之現在之情勢、迥然不同、因此其後曾經數度之改革將文教部合併於民政部內、將外交部縮小、而改爲總務廳之外局、稱爲外務局、同時更將民政部改稱爲民生部、軍政部改爲治安部、財政部改爲經濟部、實業部改爲產業部、繼又改稱爲興農部、一度而改爲六大部、其後、各部各依其担當部門、克服一切之凡有困難、節節努力向前推行、發揮偉大之機能、以迄現在而造成今日之偉大之業績、然現在之國內外情勢、外則、在國際上所占之地位、早已鞏固、內則、長足發展、而有明朗面目、此不但爲我四千三百萬國民所謳歌讚頌、即大東亞共榮圈內之諸民族亦莫不額手同慶者、茲政府爲對處新事態之進展開始高度國防國家之第二期建設、乃有行政機構之一部大改革、將治安部之警務司分離、改爲總務廳外局之警務總局、而專掌警察關係事項、同時並將治安部改稱爲軍事部、專掌大東亞戰爭下滿洲國之軍事、項以便發揮國軍本來之機能、一心擔當鎭護北邊重要關門之重任、俾皇軍無後顧之憂、此外更將民生部之教育司使其獨立、新設文教部、擔當第二代國民養成之基本教育、與精神之鍊成等、由於此次機構改革、將從來之六大部一躍而改變爲八大部、復歸爲建國當時之狀態、因此名實相符之堂堂大國之中央行政機構、完全確立、今後惟有本諸基本國策大綱發揮各部之機能以達於盡美盡善之域、故對今後各該部之活躍、實堪刮目以待、

文教振興肇始

【新京】爲文教振興之根源而誕生之文教部盧大臣、田中次長以下之人事亦決定矣、至聖大路之新廳舍正門前揭示着鮮明的『文教部』之門標、已於二日開廳矣、文教部之開廳式於一日午後三時半起在新廳舍第一會議室舉行、盧新大臣、田中次長以下全職員並各直轄學校長、關係各機關代表出席、國民儀禮之後、有盧大臣之訓示、田中次長之致詞、由大臣發聲三呼文教部萬歲、而閉式、此新文教部有着光輝的發足、

適材適所前績卓著 盧大臣徐次長今後尤堪期待

盧文教部大臣

徐總務廳次長

【新京】此次政府機構改革人事異動中最大且當舉國所期待者、厥爲盧初代文教部大臣、及徐新總務廳次長、蓋兩氏均爲擁有實力之人物、當去年九月盧氏繼王總務廳次長榮轉駐日大使之後、正當我國開始第二期建設強化總務廳中心主義之時代、故當局愼重人選之結果、乃決定起用該氏繼任、瀛來關總務廳之凡有國政、愈形繁忙、始而擬定基本國策大綱、繼則刷新地方政治、該氏以總務長官輔佐者之資格、縱橫活躍躬親實踐、實遺有莫大功績、尤其當此急於國民鍊成之時代、正須要陣頭指揮之首腦者、以該氏過去担當教育之經驗及熱心奉公之性格今次就任初代文教大臣實爲最適任、其次讓盧氏後之徐新總務廳次長、出身於京都帝大乃係中央及地方行政之精通者、尤其由總務廳統計處長、任四平省長時代、更能活用中央之經驗、身居大東亞食糧基地心臟部之四平省、克能評查民隱貢獻國家施政實非淺鮮、就中以全滿唯一農產省之地位、更能圓滿蒐貢、以非常人完成非常之絕大使命、當此全國增產方酣、同時正爲總務廳中心主義之時代、該氏之就任總務廳次長堪稱適材適所其政績頗堪期待云、

統一國民精神 確守決戰必勝信念 盧文教部大臣就任談話

初代文教部大臣盧元善氏之特命式、業於一日午後二時、在宮內府嚴肅舉行終了、是以該氏即於午後三時半出席文教部之開廳式、而行正式新任、旋於官邸接見往訪記者、發表談話如次、

我國自建國以來、十年之間、內則上仰承皇帝陛下之聖德、下賴官民之努力、外則親邦之援助不遺餘力、因之百般行政蒸蒸日上、國民程度亦漸提高、於是政府在此第二建設時期、策定基本國策大綱、明示振興文教順應國勢之根本方針、尤對於大東亞聖戰下、國民精神之統一、確守必勝之信念、爲重點、而此次文教部之新設、又正有順應時局之要求也、惟鄙人自愧材疏學淺、就任大臣、深恐不能勝任、然既已拜命、亦惟有粉身碎骨、竭誠奉公而已、若談抱負、亦無他道、只願我國四千三百萬國民皆能奉行國民訓民詔書之聖旨、國本奠定詔書之宣獻、實踐躬行國民訓而已、

巴摩行政長官一行參拜伊勢神宮（寫眞在內宮宇治橋頭）

邢盧兩大臣特任式 在帝宮東便殿舉行

【新京】新任邢軍事部大臣、及盧文教部大臣之特任式、一日午後二時在帝宮東便殿、張國務總理侍立之下、嚴重舉行之矣

治安部解散式 意義深遠舉行終了

伴隨今次政府行政機構改革、治安部改爲軍事部、警務全部移歸總務廳新設置之警務總局矣、新軍事部已定於四月二日午後三時半、舉行開廳式、發展廢止之治安部、於昨卅一日午後三時半、在該部廳前舉行意義深遠歷史性的解散式了、邢大臣以下全部軍警官員一齊參加、首先和唱日滿國歌、向國旗敬禮、向建國神廟宮城及帝宮敬謹遙拜、對戰歿英靈感謝默禱、祈於第一線皇軍武運長久儀禮畢由邢大臣、與谷次長捧讀國本奠定詔書、次邢大臣之訓話、谷口警務司長致辭、最後於全体歷史的高呼治安部萬歲聲中、治安部解散式乃告終了矣、茲記邢大臣訓話之要旨於左、

自康德四年、政府機構改革、以確立治安爲目標而創設了軍警一體的治安部、至今已五年有餘、賴軍警之協力奮勵國內之匪賊業已全部肅清、使地方治安確立、此實爲永不可泯之功績、今次伴隨政府機構改革、軍事警務分開、治安部改稱軍事部、這乃是名分上的變遷、實際國軍之使命愈感重大、故深望國軍將士、今後更加努力滿淮爲所切盼者也、

各氏略歷

盧元善氏 光緒十四年生於關東州金州、今年五十六歲、民國元年由日本宮城縣農學校卒業、以後任南金書院農業科教師、山城鎭裕華電氣公司董事、四洮鐵路局保線科員、滿洲建國同時任軍政部高級秘書官、龍江省實業廳長、同民生廳長、專賣總局長、康德六年四月任三江省長之職、同九年九月昇任至總務廳次長、兼任建國十周年祝典事務局長、此次特任爲文教部大臣、

田中義男氏 廣島縣出身、明治卅年生人現年四十七歲、大正十四年由東大政治科卒業、同時拜命爲地方警視、由神奈川縣保安課長轉出後任群馬、長崎兩縣特高課長、大阪府外事課長、文部省教學局思想課長同庶務課長、普通學務局學務課長文部大臣秘書官兼官房秘書課長、其次於同十七年一月廿日、承繼若松五良氏後任轉任在滿文教部次長之職、此次異動任文教部次長之職、

眞井鶴吉氏 明治四十二年由陸士卒業、大正十年由陸大卒業、歷經步兵學校、騎兵學校教官後、同十五年任近衛師團參謀、昭和六年第五師團參謀、同八年出張至歐美、歸朝後任陸大兵學教官、九年八月任野戰軍第七聯隊長、康德三年參加國軍、委囑爲中央訓練學校教育部長、同五年任第十軍管區司令部、八年一月就任中央訓練學校幹事之職、同三月進級中將任軍政司長此次擬任軍事部次長、

山田俊介氏 本年四十五歲、兵庫縣生人、大正十三年由東大經濟科卒業、由東京市役所轉出後任鳥取、茨城、滋賀各縣地方事務官、滋賀縣書記官、警察部長、愛知縣書記官、經濟部長、同愛知縣警察部長、石川、熊本各縣書記官、警察部長、就後於昭和十七年一月任愛知縣書記官、由警察部長、登用爲青森縣知事、以至今日、此次就任警務總局長、

徐家桓氏（字純熙） 吉林省人、光緒廿年生人本年五十歲、少年時代即留學日本、經一高後、大正十二年由東京大法科卒業後民國十五年就任河北省昌黎縣知事、其次歷任奉天省本溪縣長等、滿洲建國當時大同元年就任吉林省公署總務廳總務科長、康德三年四月轉任總務廳統計處長、八年七月榮轉四平初代省長爲此次改選總務廳次長、

田倉八郎氏 明治卅年生於福島縣、大正十二年高文合格、翌十三年由東大法學部卒業、歷任遞信司事務官、東京高等商船教授、地方海員審判官等、後任遞信書記官、管船局庶務課長、昭和十一年同海員課長、同十三年大臣官房文書課長、經同監察課長、遞信省電氣廳電氣局長、就任同簡易保險局長、以迄於今、

新揭示之軍事部看板

八紘普被均勇士奮鬥所致

呉鎭守府主辦 舉行合同海軍葬儀 莊嚴肅穆共慰忠魂

【呉】爲致弔於大東亞戰爭諸海戰捐軀之忠烈萬古英靈之呉鎭守府主辦之合同海軍葬儀、二十一日在呉市海仁會櫻松館、盛大壯嚴肅執行、當此初春鶯還內海母校之幾多忠靈、受迎於恩師朋友遺族之歡迎、而行感激之對面、是日最令人注目者、爲去年五月三十一日強襲悉尼港使全濠洲爲之震撼之中馬兼四中佐、松尾敬宇中佐、伴勝久少佐、蘆邊守特務少尉、大森猛特務少尉、都竹正雄兵曹長等又同日爹向南非馬達加斯加島、第哥蘇華列士灣奇襲之秋村三郎中佐、岩瀨勝輔大尉、竹本正己特務少尉高田高三兵曹長等、第二次特別攻擊隊十勇士之遺族、於式服之胸前佩以遺族褒章、正襟滿然於我子我夫之英靈前、靈前按秋村中佐、中馬中佐松尾中佐伴少佐之順安還英靈、各方面贈送之弔花花環、圍於英靈四周、使式場爲之寥寂、定刻午前九時十五分、海軍大臣代理及川大將高橋呉鎭長官、以及各貴族等參列、以佛式進行會同葬儀之諸式、高橋呉鎭長官步向靈前、捧讀英靈偉勳之弔辭、繼爲山本聯合艦隊司令長官捧讀弔辭、終了後於儀仗隊奏樂中、遂行敬禮弔槍之齊射、更由高橋長官、再行前進、燒香默禱、待喪主代表秋林中佐女子未亡人遺族代表中馬中佐實父知徵兼一氏外各遺族來賓燒香畢、最後爲高橋長官之弔詞、同十一時過式終、

高橋呉鎭守府長官弔辭

昭和十七年五月三十一日突入第哥蘇華列士灣及悉尼港而卓奏偉功之當舉行第二次特別攻擊隊一部故海軍中佐秋村三郎君以下十勇士並忠勇戰歿諸勇士英靈之際、呉鎭守司令長官高橋伊望氏謹談客臘畏蒙渙發宣戰大詔、我傳統帝國海軍、以疾風迅雷之勢逸處收到曠古之大勝開戰倖一年有餘、帝國之威武既威懾七洋矣、現在皇軍堅持必勝不敗之態勢一億一心向勁敵必滅之途邁進此間選任諸士前往第一線、不感酷熱瘴癘、酷寒、烈風奔馳於砲煙血雨戰場之上、從事奮戰而樹立偉勳殊堪同慶、征戰中道不幸壯烈殉國、然此次臨戰完遂之決意以來已牢固不動興亞之曙光亦克日堅於御稜威下雖由天佑神實助亦諸士忠烈之賜物其遑遑武勳、實堪昭耀於青史此次大戰從我均有死生存亡之運眾、慘烈多難之決戰連續周爲早日之決意但最近敵之抗戰益愈執拗、其鬪志亦不可侮、而我方更應以舉事不退轉之決意、自今日起、更固我等之操守、向鍊武之途精進、而繼承諸士之偉烈推言以堅忍持久以終聖戰爲目的、於此藉以耿耿之至誠略示微意、

山本聯合艦隊司令長官弔辭

謹告故海軍中佐秋村三郎君諸勇士之英靈曰、諸士於大東亞戰爭中、外塞風怒濤、或冒酷寒彈雨、粉骨碎身各盡所事、而卒至殉職、現戰局大利、皇威八紘四普於御稜威之下、實諸士勇戰奮鬪之賜、諸士勳功實堪千載不朽吾必繼其忠烈、向本戰役目的完遂進行、諸士於冥冥之中我等特迎英靈從事葬送舉行祭儀略表敬弔之意初次、

蘇派代表出席

【又電】據華盛頓來電稱、美國政府、三十日蘇聯政府、對預定於四月末開催於華盛頓之反軸心食糧會議出席報請、已行受諾蘇聯政府對反軸心國際會議、派遣代表此次乃大戰開始後之最初次、

食糧饑饉不言可喩 美招集各國開食糧會議

【布宜諾斯愛里斯電】據華盛頓來電稱、美國務省、三十一日發表對包含美州八國之反軸心三十八國政府、爲食糧問題之討議、招請出席四月二十六日之會議、該會議預定於適當場所開催、然繼於蘇聯政府之後、英國政府亦受諾招請、

徐省長離任談

【四平】榮轉總務廳次長之徐四平省長、接得榮轉之命令後發表談話如左、四平省自開設以來、能有今日發展、皆由軍官民一致協力所致、實不勝感謝、尤其去年戰時農產物出貨之際、獲得最好成績、本年正逢官民合成一體、邁向增產之際、忽接轉勤之命令、不禁生出依依不捨之感但省與中央其個所職異、而奉公之覺悟則一、此後決意奮勉向前

警務總局由十三科構成

【新京】以此次機構改革、由治安部警務司以總務廳外局立定新發足之警務總局、在總局長之下設官房及警務特務二廳、其構成官房由參事官室及總務、譯通、教養之三科及兵事恩賞室編成、警務廳分警備、防空、保安、刑事、經濟、保安五科、特務處則分特務、特高、外事三科、

大任果成 重光大使歸京

【東京】重光駐華大使、因專管租界之返還、北京公使館區域、及廈門鼓浪嶼、共同租界行政權之回收實現等、對華諸施政告一段落、爲與本省側事務協商、擬四月早早歸京、該大使之歸京、乃中國參戰後之初次歸京、與本省之協商、及報告頗多、將有相當期間之滯在、

飯野次長退任辭

當於建國十年歷史上之滿洲國、以新構想邁入第二建設階段之際、政府搜求即應新事態之人材者、亦屬當然、故本人今已得退任許可矣、自康德六年二月以來、在任中因業定振興北邊政策、及產業開發五年計畫等、故交通部門、具有較多昂揚行政機構之擴充及其他工作、因之、爲克盡職責而感謝、於退任之後、新念向第二建設開始新發足之滿洲國今後望交通事業之發展、歸日本後、將活用在滿四年間之經驗、而爲戰時下之遞信事業盡是心血、

股票行市

前場

銘柄	開盤	收盤	大價	小價
滿取	[illegible]	[illegible]	[illegible]	[illegible]
新東	[illegible]	[illegible]	[illegible]	[illegible]

後場

（東京短期、大連市況、安東市況、哈爾濱市況）

銘柄	開盤	收盤	大價	小價
滿取	[illegible]	[illegible]	[illegible]	[illegible]
新東	[illegible]	[illegible]	[illegible]	[illegible]
鐘紡	[illegible]	[illegible]	[illegible]	[illegible]
新鐘	[illegible]	[illegible]	[illegible]	[illegible]
滿業	[illegible]	[illegible]	[illegible]	[illegible]
同新	[illegible]	[illegible]	[illegible]	[illegible]
滿鐵	[illegible]	[illegible]	[illegible]	[illegible]
營口紡	[illegible]	[illegible]	[illegible]	[illegible]
煙草	[illegible]	[illegible]	[illegible]	[illegible]
新東	[illegible]	[illegible]	[illegible]	[illegible]
郵新	[illegible]	[illegible]	[illegible]	[illegible]
新鐵	[illegible]	[illegible]	[illegible]	[illegible]
新紡	[illegible]	[illegible]	[illegible]	[illegible]
帝人新	[illegible]	[illegible]	[illegible]	[illegible]
日立	[illegible]	[illegible]	[illegible]	[illegible]
大新	[illegible]	[illegible]	[illegible]	[illegible]
鋼管	[illegible]	[illegible]	[illegible]	[illegible]
日石	[illegible]	[illegible]	[illegible]	[illegible]
滿鐵	[illegible]	[illegible]	[illegible]	[illegible]
郵船	[illegible]	[illegible]	[illegible]	[illegible]

（收盤時間十時五十八分）

國債行市

國債名	每票面百圓	包括經過利息
第一次四厘公債	[illegible]	[illegible]
第二次〃	[illegible]	[illegible]
第三次〃	[illegible]	[illegible]
第五次〃	[illegible]	[illegible]
第六次〃	[illegible]	[illegible]
第九次〃	[illegible]	[illegible]
第十一次〃	[illegible]	[illegible]
第十二次〃	[illegible]	[illegible]
第十三次〃	[illegible]	[illegible]
第十四次〃	[illegible]	[illegible]
第十五次〃	[illegible]	[illegible]
第十六次〃	[illegible]	[illegible]
第十七次〃	[illegible]	[illegible]
第十八次〃	[illegible]	[illegible]
第十九次〃	[illegible]	[illegible]
第二十次〃	[illegible]	[illegible]
第廿一次〃	[illegible]	[illegible]
第廿二次〃	[illegible]	[illegible]
第一回富國債券	[illegible]	[illegible]
第二回富國債券	[illegible]	[illegible]

歡迎主顧 大連 中央旅館 優待團体 大連驛西鄰・電話三八二七九

奉天城內鐘樓南 電話四三九二一番 郭氏醫院 產婦人科 小兒科 晝夜接產 負責戒煙 院長 女醫學士 郭李松林

北滿醫院 內外小兒科 電療其他 科各成花柳科 （入院隨意） 本院對成花柳病等有效療法特治療 院址 奉天小北街一段三四 電話四三九一九番 吸鴉片如飲彈自決 戒除藥似死去更

罹患年久的淋病與婦人病（赤白帶症） 一劑八圓即足 ▲百發百中 ▲保能斷根 ▲永不再犯 患者諸位請速服早登彼岸
百發百中・永久根治・神効祈藥
京城 都藥房淋藥
噴噴好評 本劑爲預防花柳病聖藥 △試用…貳圓 △半劑…四圓 △一劑…八圓
主治 男子急性淋病 女子赤白帶下 一切
特許實本舖 京城驛前 合資會社都藥房
奉天小西區惠工街四段五〇 合資會社都藥房
全滿各埠均有代售

不痛不麻奏効如神
大學眼藥
目疾雖小 痛苦難言 牲有用寰球聞名的
主治 沙眼 角膜白斑 炎眼 眼花 爛眼 眼球通紅 脂眼 視力衰弱 淚眼
發行所 日本大阪北濱 參天堂株式會社

比肝油還好的營養劑
日本農林省水產試驗場創製
益体 エーデー
世界上不論甚麼東西，都是越研究越精明，譬如營養藥品人都以肝油爲最有養分，但是現在又發明出比肝油還好的營養劑來，就是「益体」，他不但含有肝油以上的養分，並不含有不易消化的油分而氣味芬芳甘美易服，製劑方面更有特色，糖衣之下更覆以乳衣膜而成爲藥力永久不變的乳衣錠，至於僅以糖衣製成的肝油球與肝油粒等已是落武的東西了。
虛弱體・結核・貧血・軟骨症
全國藥房均售・包裝一百錠

昔爲良民今是精軍 入營國兵歡欣鼓舞

第三回國兵入營於一日完全一齊舉行矣、大東亞戰爭下與親邦協力鎮護北邊光榮之壯年等、分別入於所屬部隊開始國民錬成之第一步、（照片）（一）在市公署禮堂最初換上軍服的新入伍兵士、（二）由北大營錬兵場到兵舍去（入營兵和歡送的人）（三）走進洪德部隊營門的新入兵

發揮保國衛民精神 國兵壯行會縣長致激勵辭

【新京】第三期國兵入營之國兵之入營佳辰的四月一日、今天已經到臨了、這是國軍建軍史中最值紀念的一個日期、因今後國軍各部隊的國兵們、都由適齡壯丁、拔選的優秀青年們了、昔募集的兵士們業已全部退伍了、各部隊兵營裡的空氣已煥然一新、值茲全國國民永恒不忘的紀念日了、長春縣各村當選的國兵們、於卅一日齊集新京縣公署、每個人都披著當選國兵的紅色襷帶、意氣揚揚的在縣公署門前整列、午前九時集合後縣知事各科長股長、各村長協和會事務長以下職員全体參加舉行壯行會、國民儀禮畢、首由王縣長致激勵國兵之辭、然後由國兵代表答辭、發表保國衛民之決意、十時壯行會終了、當日各國兵立即分別出發、赴入營之途矣、

慰問國兵入營 電影觀賞大會 蔣樹良女士登台表演次鞭

四月一日欣逢第三期國兵入營佳日、此等健兒將爲扭來之干城、忠心衛國、力護北邊、負荷偉大之使命、當此入營之期、我奉天市爲慰問此未來之勇士、於是日舉行各種盛大行事、並於是日舉開電影觀賞大會、同時並由武道協會奉章然氏指導加演武術技、節目繁多、並由蔣樹良女武術家表演次鞭、及呂宏調揚及時、鳳林三人之槍槍、容赫等之武技、並有少年趙賦辭之彈唱、想屆時必有一種精彩表演也、

滿鐵社員會改組

滿鐵社員會、會議推行改組準備、自四月一日起實施、改組要旨如次、

一、廢止幹事長制、而改定爲會長制、初任會長、由現幹事長江崎營業局長就任、
二、將事務局改編、會社職制、在該局設總務、實踐、報道之三課、
三、將厚生會、運動會、吸收社員會、使之一元化、
四、各地聯合會、改組爲支部、

伴同改組人事於卅一日、如左發令、

奉天在勤參與 參事 石關 信助
命爲社員會事務局長
人事局調查役 參事 伊奈 隆二
命爲事務局總務課長
人事局 副參事 吉野 幸作
命爲事務局實踐課長
滿鐵映畫製作所長 副參事 長島 高春
命爲事務局報道課長

電影戲院結成組合 招開第一回協議會

【大連】州內各都市、電影及戲院業、當此時局下、負有時局啓蒙宣傳、使命、前者州廳保安課、曾考究其進行等方策、近當州內興行部門刷新之同時、基於改正之興行取締規則、決以全州各種興行業者、歸併爲一、結成組合關此會對業者懇商中、二十七日、在州廳會議室、招集州內日滿同業者二十二名、由保安課黑田課長、並豐富、吉田兩參部列席、開催第一回協議會、當時指定委員四名如下、小泉氏（常盤座）水津氏（旅順代表）鈴木氏（宏濟舞台滿系代表）禍村（浪花座演劇代表）決定從四月中旬舉行發會式、

四月一日起始 放送時間變更

四月一日起、無線電放送時間亦更約一小時、其變更要項如左、七時之新聞、變更於六時提前一小時、繼續第一次之體操六時三十分滿洲語講座七時報時和新聞、七時二十分第二次之体操、繼續清晨音樂、由八時起至九時休息、家庭時間午前九時和午後一時二新、午後一時半起加三十分、午後一時三十分和午後四時三十分共二次又家庭時間、此外於每週日曜日午前八時起設家庭園藝之時間、官廳政策之時間於每週星期三午後一時三十分起、分別變更之、

王道書院 擴大組織

王道書院奉天分院、在客歲四月間開始組織迄至本年四月已一週年矣、該院責任當局、爲順應時代之要請、決定由四月一日起、擴大充實內容、夜校每夜兩小時改爲三小時、新添心理學、皇道講座兩課程、聘任張治平（滿系）金崎賢（日系）爲教授、更將計劃設日語部、及女子王道特別講座

慶祝市制實施 南滿都市舉行紀念式 同時表彰市政功勞者

奉天市、及撫順、鞍山、本溪湖等南滿重要都市、於四月一日分別舉行市制施行滿七周年紀念式典、及舉行市政功勞表彰等、奉天市之紀念式典午前十時起在市署正廳王、多田兩市長以下全署員列席之下、嚴肅舉行矣、繼續由十一時起署員並一般市民對市政有功勞者君、由王市長分別授與表彰狀、（寫眞奉天市之記念式典）

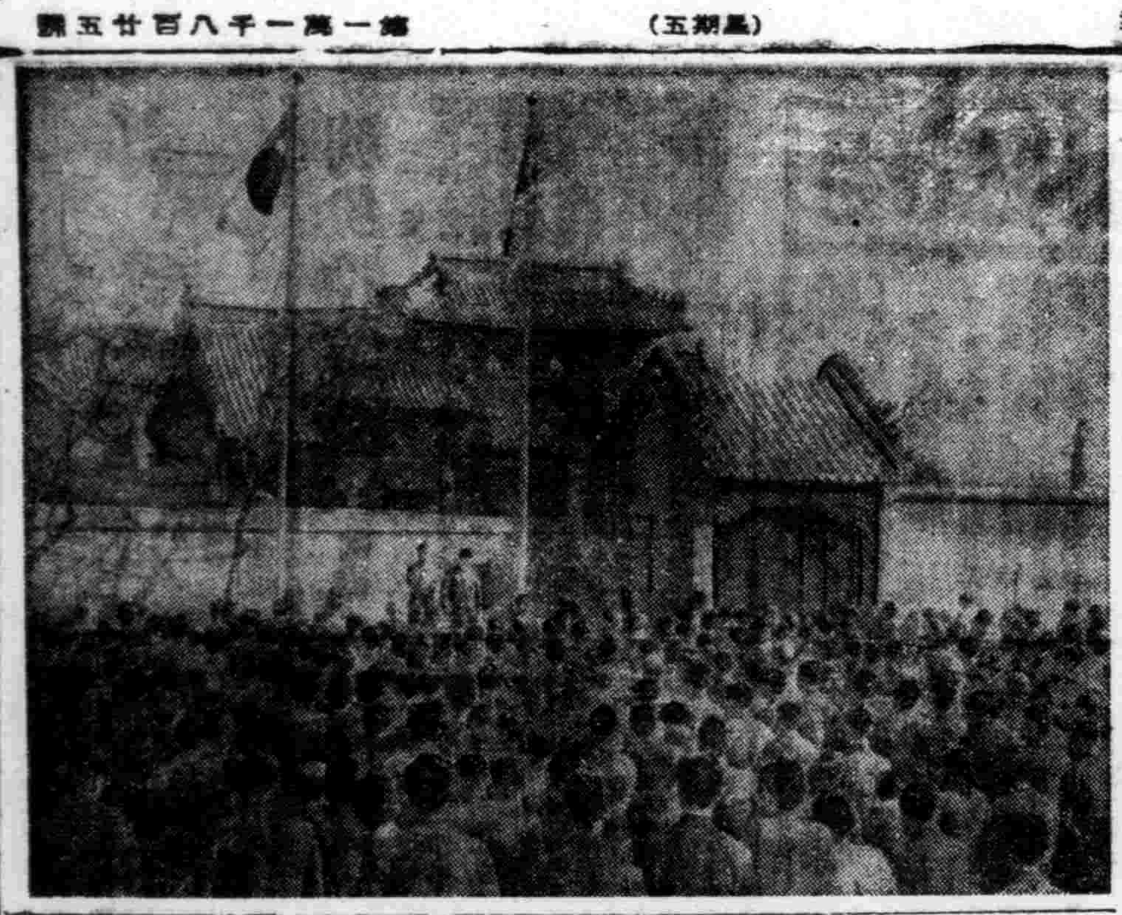

全國綠化週間 本月下旬豪華展開

【新京】例年實行之帝制記念國民勤勞奉仕全國綠化運動及本年度恰值綠化運動實施以來十周年、因與農部、協和會決於共同主辦之下、得軍及關係官廳並民間之協力、四月廿一日之植樹節（穀雨日）爲中心設定綠化週間、全滿一齊展開而從來對於植樹節、只偏重於節當日之舉動、而忽略了植樹後之保護致其大部枯死而來舉綠化之成果、故今年決即應決戰下之植樹節、致力於本運動之國家的國民的意識之昂揚、式亦嚴肅舉行、使協和分會、協和義勇奉公隊、協和青少年團及青訓（內含和鍊成林）、國防婦人會及其他各種團体等全体出動、對此等團体每均配與植樹地之有關與農增產之造林）及地區使之植樹、同時關於其他鄉土建設便利之土保健、與農林（耕地防風林、農村備林、護岸林等）辦、

一、種苗由省市縣旗公署及營林局署及其他配布
一、技術指導由省市縣旗營林局署職員並協和會科學技術聯合部會林業部會担當開講習會實行指導者之養成、
一、新京市及各（特別指定者）本於都邑綠化週間設定要綱實施、等指導、更爲謀其徹底遂決以宣傳當之地、徒本運動實績不僅限於植樹、更積極爲防止野火而努力辦理者也、又本運動之實施時、決請求新聞雜誌之宣傳、無線電廣播電影及畫劇之放映、講演座談會之舉行及國民學校兒童作品募集等實行宣傳、

斷禁學生互毆 各校向家長發通知

在過去的一個時期裡學生和學生打架、甚至群毆、是常有的事、爲國家前途、爲第二代國民着想此風執可長、頃由各校當局向各家庭發出通知奉市希加意管理其原文如左期各生父兄注意

敬啓者、春風送暖、萬象更新、遙祝公私順適、閤第清吉、敬者、近有省長及民生廳長之關於學生鬭毆事、絕對禁止之嚴重訓示事項、對此學校當局今後自然更加一番之監督與指導、然保護者各位、向希於各家庭中、施以嚴重之監督與輔導、萬一有觸犯該項時、或拘留於警察署、或行除名處分、關此亦須預前深知爲荷、深言之學生鬭毆、多發生於與外校學生、例於通學途中、或其他集合場所像小事故而開爭端、其最大惡性者則爲相互結黨而相敵者有之、不畫屬校規定之服裝、若此、亦即操行不良之表現也、素以學生之分位、拘泥於無味之體面、任已意而行、毫無反省、若此異之中、而不行反省、若此爲利己心所驅使者亦有之、如際此決戰体時局之進退、自方同志之相爭相敵、實屬非是、以是戰敢不諭、概行以嚴罰、特此週知、

日文學報國會派員來滿調查

【東京】大東亞戰爭務發後、一億國民之關心爲集中於南方諸地域之開發建設、同時幾多祖先之血染之大陸開發亦決非弛緩、此次大日本文學報國會決與大東亞省協力、以新大陸開拓文學之創生爲目標派小說部會幹事岩倉政治、同會委員打木村治、評論部會會員藤原伸二郎、俳句部會會員前田雀郎四氏赴滿洲國、使之調查開拓地之實狀、一行已定於下月出發赴新京、哈爾濱、札爾屯、齊齊哈爾、黑河、樺村、牡丹江等地、入開拓義勇軍、開拓團之中、把握直接從事於開拓地者之精神、意識必從來之大陸文學不知大陸實情、而只流於觀念理論未往適於開拓之中心故此次決改正此點、而與大陸之歷史、民族、風土接觸、以測定出於滿大陸体驗及理解之開拓文學、

勞興辦事所開設

奉天省勞務興國會、爲求奉天市內勞働者登錄、及向華北遼散等之手續簡單起見、於四月一日起、新在市勞務科內、設置勞務興國會辦事處矣、

撫順放送之夕

奉天放送局、對省下奉天、撫順、鞍山、本溪湖四都市四月一日之市制實施記念日以各都市之晉頭（亞歌）向各都市介紹、時間爲一日午後八時至九時一小時、定名爲「四都市交驩放送之夕」並由吉川奉天省次長、以重工業者奉天市民宜互相親善等之講演後、而放送奉天晉頭、撫順晉頭、鞍山晉頭、本溪湖御頭

家庭

家庭語 經濟支配

「男主外女主內」、誰都「能否認」的事實、也是如此、許多的男人、掙了錢來全部交於妻子、一概不聞不問、所以作主婦們、應該本着「量入爲出」的原則、第一應該有慎密的預算、不要盲目的隨着揮霍、須知人情冷暖、世態炎涼、若是與朋友借貸、那是件很痛苦的事情、「一粥一飯、當思來處不易、半絲半縷恒念物力維艱」、非這樣打算盡不行、第一要養成好儲蓄的習慣、因爲病魔無眼、誰都可以被他纏繞、撙節下來的錢、以備意外開銷、和醫藥費、第二要開源節流、開源就是設法生產、可是主婦們管理家務已是夠繁瑣的了、如何能從事生產、我說的生產就是家庭的手工業、比方在從前的衣服及兒童的服裝皆是裁縫作、現在自己來作、被褥自己來洗滌、這便是生產了、節流就是節省開支、能少用一毛就省下一毛、少用一分、就省下一分、不要一時不在乎、須知積少成多。

諺語錄

施恩務施於不報之人。
君子之交淡如水、小人之交甜如蜜。
罪莫大於好淫、惡莫大於無恥、過莫大於多言。
君子不以言舉人、不以人廢言。

非常時代 婦女應有的修養

有許多舊家庭的婦女、他們一向是被傳統的惡習所束縛、在不識不知的狀態中生活着、不知道社會是怎樣的一種情形、同時更爲了習性與所受教育的不同、而對於受過新教育的女子、非常的歧視、因爲一般守舊的家庭的人們思想固執、在他們的印象中、認爲受過新教育的婦女、祇是一群放肆的女人、不但極端反對、的一方面、而且其數禁止家庭中的婦女和他們接近、他是他們並未看見他眞努力品行端正的新婦女、這種觀念、尤以鄉間爲甚、因爲鄉村裡的婦女、向來是不開化的、一直到現在他們還是過着混混噩噩的生活、對於國家社會的觀念和認識、當然更談不到了、可是怎樣才能使這婦女站到一條線上而共同向前邁進？最好是彼此共同本着道德的規律和目標以身力行那就第一、我們要知道勤儉、養成勤儉的習性、就可以抑止虛榮心的滋長、雖然不見得個個婦女都富於虛榮心、然而因爲習慣和環境的造成、除掉家庭清寒無力消耗以外、差不多富家的小姐和太太們、都免不了有奢侈的習性、所以我希望家庭富有的婦女們、應該努力節約一下、能夠使自己的生活儉樸一點、把那些無謂地奢侈費用節省起來、做爲發展女子教育的費用使那些未開化和失學的婦女、能夠有受教育的機會、至若家境中常的婦女、更要勤儉、不要因爲一時的虛榮而招致無窮的痛苦、努力於自己應作的工作、使生活永久保持着平衡。

我們要有仁慈的心、女性是富於感情的但是有的時候似乎偏執一點、尤其是在家庭中、有些、人常常爲了一些小事而產生很大的意見、這實在是一種病態、女性應以固有的仁慈來、發揮光大起來無論對於家庭社會的人們、都要互相敬愛才是、我們必須誠懇待人、虛偽或欺騙、衔不是一個時代婦女所應有的行爲、我們無論於甚麼工作、都要以十分誠懇的態度、腳踏實地去作、要有堅忍刻苦的精神、不要顯示女性嬌柔的弱點、在家庭中的婦女、要努力做一個賢妻良母、在社會中的婦女要忠實服務以避免花瓶的譏誚、這樣日久、一定可以把社會中輕視女性的觀念矯正過來、總之、女性欲造成健全的人格、必須注重道德修養。

病・從・口・入 吾人宜選擇食物

飲食爲人生三大要素之一那是任何人都知道的、假使一個人對於飲料和食料、若不加以注意、輕則妨害身體重則送掉性命、古人云、「病從口入」就是這個原因、依照這樣說來、我們對於飲食這種法子、就是選擇、不過不能不有個注重的法子、選擇飲食、是一種根本的、實在的、不是隨隨便便的、茲特就食品上陳腐的、新鮮的、潔淨的、污穢的、含毒的、有病的、應當選擇情形、約略誌述於次、

一、飲料水、普通一般的飲料、都是由水做成的、足見水在飲食中、是佔很重要的一部分、水的性質各有不同嚴格的說起來、同是一種井水、好、必須選擇潔淨的才城市的鄉村間的性質就有點分別、祇要一嘗水味便會辨別出來、像城市中、尤其是大都市的地方、因爲人煙稠密、不潔的東西、堆積地面、日子多了、就不免因腐敗和濕下的作用、慢慢的流入井內、所以城市的井水味多苦澀、較爲不潔、鄉村間不潔的東西比較少、並且像人糞、牛馬糞、沿溝水等項都作爲燃料、漏到地下的較少、味多淡、據衛生家的調查、不潔淨的水裡、多含微生物和寄生蟲等許多毛病、都是從他傳播、如虎疫、腸其扶斯等病均是由水媒介而來、近三二十年中都市的水比較上以自來水爲好、但鉛管中也有發生毛病的時候、更是應當注意的、所以關於飲水一項、除了自來水之外其他如雹水河水、江水、湖水、塘水、最好是澄清或濾過後再用、水濾過必須用一定的器具、澄清的簡便法子、就是水內加少許明礬、不潔的東西、慢慢的就可以沉降下去。

一、食品、社會上一般人平常吃的東西、像大米、小麥、玉米、小米、江萱、綠豆和牛肉、豬肉、羊肉、魚蝦等類東西、含着滋養的成分很多、對於人的身體是很合式的、此就新鮮的和沒有病的而言、若是一經腐敗、他的成分、就起了變化、吃到肚子裏去、不但無益、並且有相當的害處、譬如常吃毒爛的米、即發腳氣病、尤其是蔬菜、就是新鮮的、也不可不加以注意、因爲栽種蔬菜、多用動物的糞便、難免寄育許多寄生蟲的卵在蔬菜上面、若不把他洗濯潔淨、混在食品中、到人的胃腸內經過若干時間、一定發生蟲病、如十二指腸蟲、蛔蟲等最著名的一個例子更有一些老圃、爲防制菜蟲起見、撒些殺蟲的藥在菜上、購買的人、若是不洗乾淨、吃完之後、必致中毒、其他如牛肉豬肉、羊肉裡邊、時常含有有鉤絛蟲、和無鉤絛蟲、他的卵轉入人的腸胃、爲害極大、又牛、豬、羊害傳染病的時候、也可以接傳染到人的身上、至若魚類中也含毒質的、他的毒含於卵巢內、誤食之後、便有性命的危險。

就以上的情形說來、飲料要選擇潔淨的、食品要論滋養成份多的、方爲適宜、因爲每一個人的身體內、一天一天的消耗、必須有相當物質補充、才能保持生命、對於食品、固要選擇多含滋養成分的、但是也要選擇容易消化的、假使不容易消化、就爲直接障礙消化器的作用、而且仍爲排洩出來、雖有多含滋養成分的食品、不但不能得着益處、反倒容易引起腸胃病來、以我們過去的觀察每一個人既要有衛生的知識、還要有完善的、公衆的衛生才好、例如、各種賣食品的舖子以及攤販、禁止售腐敗不清潔的食品、那就可以慢慢的減少一切疾病的傳播。

回・頭・岸 轍生

同胞快清醒、聽我戒煙歌、鴉片入東土、忽忽百年過、滿英鴉片戰、也曾動干戈、林則徐公去、遺恨舞婆娑、異族施侵略、毒氣遍山河、奸民圖殘利、蔓草易蕪禾、洇癮逐腥羶、吸食日漸多、富者變成貧、貧者變成寄、只求精神快、視同安樂窩、一燈似鬼火、兩手如鎖梭、不寒身戰慄、未哭淚滂沱、鵠首人稱鬼、鞠躬背更駝、息息皆痛苦、日日有愁魔、財產都耗盡、歲月全消磨、弱者流乞丐、強者走山河、禁煙強國策、滿洲本樂土、不容生藤癮、慈航渡迷夜、一朝翻然悟、擺脫換綺纙、回頭即是岸、古諺原不訛、家國大歡喜、我亦念彌陀。

（家庭與公園）

如若有人問起來家庭怎麼解釋、眞是一時回答不出、

因爲我國人的家、是沒有庭的、庭就是天井、說得考研些便是庭園、

我國除了高廳大廈的人、附有一個花園以外、其他的人家、即使有天井、也是毫無點綴的東西、尤其是雜居、許多小家擠在一個院子裡、只剩一個湮蹤的天井、連晒衣的地方都沒有、

但既稱家庭、斷不能有家無庭、否則第一、衛生上的條件先不合了、然而又不能對人家的、家造一座花園、那麼難道沒有花園、就不能稱家庭、就不必顧到衛生嗎？因爲這個需要、所以都市中應當有公園的設備、補這有家無庭的不足、公園便是都市中一般人家的公共庭園、都市中有了公園、都市的人、方可稱家庭、所以希望都市中的人們、不要忘了都市也是家庭的一部分、常常要去親近他、注意他、才是。

和暖的春風

活潑的兒童

理科教室 先有鷄先有鷄卵呢？

先有鷄、先有鷄蛋呢？眞是最耐人尋味的問題、依據常識來看、沒有鷄、那裡來的蛋、沒有蛋、怎能孵化出來鷄、怪哉、怪哉。

然而、我們仔細一想、最初必定先有一樣、是鷄、或是鷄蛋。

那末、是甚麼先有呢、德國的著名學者華士曼先生、說、卵、最初是一個細胞、或後、漸漸分裂、一隻鷄、本有幾百億的無數細胞、卵、是其中的一部份、所以、先有卵、代代相傳以後進化爲鷄、這種解釋、不能謂爲沒有理由、但却與世俗先有鷄的觀念差得多了。

夜間行路 應知道的事

一、辨別方向＝夜間唯一的方向、當然要瞻星宿、作我們的指導、大家都認得北斗星、看見北斗星的那一面、就是北方了。

二、辨別道路＝夜間走到泥濘的道路、就很困難了、我們要想知道那裏有水、那裡有泥、那裡是乾地、就要用色彩來觀測、一灰色的乾地、二黑色是是泥、三有亮光的是水。（美）

婦德與修養（續） 楊哲

義是合理、就是所有的言行動作、都應乎道理、否則道理不明、大義不顯、這純粹是教育的關係、不曾受到相當的教育大義從何處起、所以說女同胞們、應當力求學問的修養、以涉、事体充份明白、鬬達人情、如此自然就可以達到合理化的程度了、如果能把這忠孝節義四者兼備、那可以說是婦德了、至於婦言不要出惡言、穢言、狂言、戲言、謾言。總之必合乎理義、通乎人情、所謂婦容、要服飾整齊、清潔自然、態度要安詳大方、言行動要文明有禮、言語要明朗正當、和藹可親、至於婦工、就是勤勞而不怠惰、精細而不馬忽、就家庭工作來說、烹飪縫紉、以及各種操作、灑掃、家務以及一切對周旋、對人處世須凡一切應有的知能、都得力求健熟全練、我們看看日本婦女、在知能上是何等的努力、無論其在辦公之暇或家事完了之後、必手持一卷、或小說或雜誌、所以上次華紙上登着在滿日名流婦女座談會有內中有人說日本之強、而受到女性的輔助力很深、由此看來日本女性、可實夠得上賢妻良母了、是毫無遜色的、頗應當取法的、但是觀其在官廳會社服務的女性、有少數人似乎近於浪漫、這是問俗的關係、總之、我們要取彼等之所長、以增吾國之風俗、借彼之所短、以資借鏡、知識是無窮的、任何人不能說是已自能登至盡端之完全無暇者、除此之外、我們應於勤勞、尤應特別鍛鍊、應當作爲國家有用之才、還是女界必需的要務。

感謝 婦科養血膏 婦科保坤丸
治愈經血不調 百效萬靈

專治小兒氣卵 （藥名）延春補天膏
奉天市小西城門南電車道路西 ▲明遠堂藥房發行▼ （電話）2-6041
◉專貼 小兒氣卵 偏墜雙墜 大人疝氣 小腸串氣
◉定價●每張八元●每張四元▲獨家經售並無代理
◉外埠函購請由郵局匯款每張加郵費四角
用法簡便詳載說明書函索說明書附郵票六分

同庚更生

嗚謝眼科聖藥
在二年前敝人患目疾之症由病於左目瞳人間生有雲膜視物不清中外名醫專藥偏方雲膜退滿全睛而右目已有傳染之痛苦極矣晝夜不得安眠敝人想眼目是人生全身之光遂籌可貴寸步難行今已雲膜遮滿百治無效恐一生身格不見天日全靠親友介紹德家藥店保目全睛丸透明精藥水專治眼病眞如神藥一般效力果然大效敝人以函購買三盒藥水兩瓶服後眼見奇效連購數盒雲翳已退淨如初天日轉幼之眞難以言墨所能形容今見天日功德及大爲無法圖報特登報鳴謝藉以轉達有因患目疾者請速購治愈爲
感謝人 董素華
故者敝人於幼時積書用功過度偶開痛苦時患時愈未曾注意後始覺疾求醫問藥百治無效幸經友人李君介紹奉天『德家藥店』專門世傳保目全睛丸及透明精藥水兩種成一瓶內服外下托人代購丸藥兩盒藥水一得聞果兒神效繼而連購服用一樣後翳全散因此我的眼疾完全好了敝雲翳患莫忘登報感謝略表微衷並介紹有患眼疾諸君請嘗試之便知余言之不謬也
感謝人 王化民 敬
總售處奉天市小西門裡 德家藥店
治愈目疾之症

肺病吐血其效迅速
肺癆病不難治 益壽丹非奇藥
難在不能攻破肺癆菌・奇在殺菌化痰清肺理氣收效力
肺癆菌
益壽丹
肺癆菌繁殖於肺部所到之處便破壞損爛成空洞故極難治療益壽丹藥力直接達於患部而殺盡肺菌故無論一二三期肺病均能克奏奇效即無病者亦宜預防先服益壽丹以避免肺病之傳染可保終身無病延年益壽
從前死於肺癆病的都是究枉死的 目前患肺病的都可以不死 益壽丹治一二三期肺病有藥到病除之功 數千年來無藥可醫的肺癆病有了救星
奉天市皇姑屯車站東同茂姓代理

如蒙惠顧請先滙款 定價每盒十二付國幣七元 外埠函購加郵四角
奉天市小北城門外西頭電車路道北 發賣本舖 國瑞藥店

福康膏
外埠函購加郵四角 如蒙惠顧請先滙款
每盒十四付 定價十二元六角
專治症 赤白帶下 腰疼腿痛 子宮寒冷 久不受孕 行經腹痛 月經愆期 腹內脹滿 血塊積聚 面黃肌瘦 飲食減少 一切婦科諸症
安東瑞祥藥房 新京義和謙藥店 代理
奉天市小北城門外西頭電車路道北 發賣本舖 國瑞藥店

明代的遊藝【一】

澤浦

一 雜戲

明代百戲。明史樂志未言其詳。僅云。「正旦大宴。用百戲蓮花盆隊舞。」此種百戲。當亦與前代大同小異。此外樂志中又云。「正德三年。武宗諭內鐘鼓司康能等曰。『慶成大宴。華夷臣工所觀瞻。宜舉大樂。邇者音樂廢缺。無以重朝廷』。禮部乃請選三院樂工年壯者嚴督肄之。仍移各省司取藝精者赴京供應。顧所隸益俱雜。筋斗百戲之類。日盛於禁廷。」按武宗爲明代最荒淫之主。百戲本來只用於正旦大宴。至是亦用於慶成大宴中了。所進似更猥雜。故明史又特表而出之罷。

除此以外。明代諸帝。亦如遼金諸帝頗喜擊毬射柳之戲。續文獻通考云。「永樂十一年。五月端午節。車駕幸東苑。觀擊毬射柳。分擊毬官爲兩朋。駙馬都尉廣平侯袁容領左朋。寧陽侯陳懋領右朋。自皇太孫而下。諸王大臣以次擊射。皇太孫連發皆中。上大喜。射畢。命屬對。上曰。『萬方玉帛風雲會』。對曰『一統山河日月明』。上喜甚。賜名馬錦綺羅紗布帛。諸王大臣以下。與射中者。賜鈔幣夏布有差。遂命儒臣賦詩。賜群臣宴及鈔帛。」又明尹直謇齋瑣綴云。(未完)

滿語雜存　器皿

都勒伯貢德哷(八仙棹)
德哷衣堵勒嗎哩(桌面)
德哷衣巴呾圖(桌牙子)
德哷衣伯特哷(桌腿)
佛哷衣鄂徹(托泥木)
尼柯佔德呼瑪(椅子)
阿察穆查呼嘛方闌(琦凳)
伊勒哈昂嗎方喆(腳墩)
巴安達安(板凳)
佛祜呵恩(腳踏)
活扶烏(拐子)
穆湖哈衣和塞里(攢絲盒)
滿防精歌和塞里(食盒)
烏勒蘇昂嘎和塞里(套盒)

錫蘭島

佛教靈地·和平之鄉【中】

南方素描

對英國的反抗

現在錫蘭島的住民。約爲六百萬爲主者爲四百萬之新汗里人。六十萬之多米爾人。五十萬之穆魯人。六十萬之穆魯人。尙有約九十萬之英國人或葡萄牙人的混血兒。

多米爾人。是最古的民族。而是從印度大陸遷移來的。後來將多米爾人驅逐了的新里人。還是約在二千五百年前。隨着印度的彼塞王遠征而來的亞利安種族。他們全是佛教徒。現在錫蘭島佛教之盛行當以此爲濫矢。

公元一〇五年的時候。有葡萄牙的商船隊航至高鲁港。不久。錫蘭島就被葡萄牙給占據了。其後。約經百年的歲月。錫蘭島是處於葡萄之統治下的。殆至一六〇二年。又爲當時新興起來的荷蘭所征服。至一七八二年。英國又從錫蘭手裡掠奪了統治權直至現在。

占住民大半的新汗里人。是屬於亞利安種的。貯蓄心很薄弱。但頗富俠義精神。他們把理髮店和洗衣房看作是最卑賤的職業。又因爲他們都是佛教徒。絕對不殺害生物。無論如何。總不得破此戒持的。

穆魯人。是由阿拉伯或非洲遷移來的回教徒。長於經營商業。現在島中有名的貿易商。寶石商。大委主等多半是穆魯人。這種經濟的潛勢力頗是不可小覷呀。但也有從事苦力或其他被認爲下賤職業的。第一次大戰時。引起了佛教徒與回教徒間的衝突。

不料却成了錫蘭島獨立的烽火。英國確實感到了相當困難。

大東亞戰爭開始後。屢敗的英國。竟以防衛錫蘭島爲名。於議會提出原住民徵兵令之實施。但終以三四票對十三票而被否絕。(未完)

勞作(版畫)　父上班　母領物　我背着弟弟散散步

泰國住宅·壁不開窗

(南方風俗)

泰國地處熱帶。生活容易。建築物中。都是最適應着周圍的環境。而任自然的發的發達。就是當地居民們不足取的茅屋。也是根據着多年的經驗而成。對於當地的風土氣候。具有極大的適應性。若對這個加以仔細的觀察。也便對於將來南方住宅的如何改善一事。予以種種的啓示。然而在這兒我們必須加以注意的。便是這些住宅的建築和原始的宗教具有很深切的關係。對於日常不缺衣食的原住民等。所最爲恐怖的 就是精靈的作祟。這個事實。對於他們的住宅形式。也是予以絕大影響的。例如在壁上絕對不開窗的民族。在濕氣最多的熱帶地。如果能以防止輻射熱。對於通風最有利的事情。便是盡力把窗子開大。這固然不用詳說。但是這種住宅於常識上是很難理解的。但是一聽到他們說。若是窗子開大。便有精靈侵入。也便可以明白其不開窗子的原因了。

軟骨兒

據自瑞京斯德哥爾摩傳來的電報稱。英國有一個十二歲的少年。因爲骨頭折斷了。所以便入倫敦的病院中去治療。聽說這個孩子的骨頭是非常柔軟的。稍不留心。體內的骨頭便要折斷。以前因爲骨頭折斷。已入十五次醫院了。而這一次的入院。已爲第十六次的入院了。固然以前是斷折了十五次了。而這一次折斷的原因更是簡單的很。就是這個少年坐在椅子上的時候稍不留心。腰向前傾。不想因此骨頭又折斷了。這件事聽起來。眞令我們想起「世界之大。無奇不有」這句話了。

淘氣毛毛識字記　48

儒丐

四、開始識字

「滑雪機。是什麼東西呢」。淘氣歪毛立刻興奮起來。他們不願意去寫字。願意幫助先生作滑雪機。

「你們可別鬧。好生看着。我教你們幹什麼你們幹什麼」。

許先生什麼都愛實。自要有用的。木匠用的傢具。他差不多都有。尤其帶着小孩子。作點木匠活。他以爲是最美的一件事。

「先生！滑雪機幹麼作這末大呀。這不成了小船兒了。」淘氣歪毛很奇怪的問着。

「滑雪和滑冰不一樣。堅硬的所以必得使冰刀。雪是軟的。所以必得使用船形的木片。而且尺寸也得大。不然的話豈不要陷到雪裡去」。

「先生！多怎才能作得呢」。

「別忙！下禮拜六就都好了。禮拜那天。咱到野外。會上你們那群小朋友。在小土山上玩半天。可不有趣呢」。

「狗子。小牛。福海…他們都能有滑雪機嗎？」

「我已告訴他們了。也許自己都能作一副」。

他們一邊說着。一邊作着。許先生把六片木片刨光。把朝前的那一頭。削成圓尖形。只是不能翹起來。他更有主意。在水盆內浸濕。硬在火爐上烤。乘着熱向上一翹。便能翹起來。

「先生這幹麼呀」。

「朝前的那一頭若不翹起來。插入雪內。就不能滑行了」。

但是淘氣歪毛始終不明白滑雪機的用法。恨不得快作好。他們好試一試。可是無論怎樣急。就的滑雪機。也不能立刻成功吧。他們只得耐待着。

今天午後他們雖然沒習字。可是兩個小孩也得了不少的知識。次日午前他們還是繼續着識字。

「馬字也是象形。上半象馬頭馬鬃。下半象馬腿尾巴。鹿字也是一樣。象有角的鹿揚頭疾走的神態。鹿字下而那個字說起來就很有趣味了。楷書作廌。讀音近乎借債的債字。(宅買切)」。許先生說着給他們寫在黑板上。

「說文云。廌。解廌獸也。似牛一角。古者決訟。令觸不直者。象形。從豸省。這是說文解字的原文。你們小孩也許不大明白。等我用 白話給你們解說一下。你們就明白了」。

談浴池 (四七)

小天

蕪湖·安慶

(四十)蕪湖—大觀園(大馬路)。旭臨園(雞鵝街)。日日新(中菜市)。漁園(陡門巷)。龍園(狀元坊)。皇泉(蔣家巷)。滸園(湖南會館巷)。華園(進寶街)。順江泉(洋碼頭)。華洋湯(洋碼頭)。玉龍池(洋街)。迎紅泉(接官廳)。裕新池(廣東會館)。小滄浪(二街陡門巷)。三新池(二街陳九巷)。聚園(時新園)。(石橋港)。潔園(北門外大街)。同(二街西湖池)。劉泉。迎湖泉。

清池(東門外城根)。啓春興(大隅首西)。園(東門外)。龍江池(城內花街)。又日新(城內堂子巷)。共和泉(河南街)。同興(河南利涉橋下)。逢園(河南楊洲廟上)。清池(河南泗關街)。(四十一)潁州—均池玉石(北門外)。聯兵(古樓底)。德潤(大隅首北)。(四十二)泗州—王寶池(近聖街)。(四十三)安慶—華清池(鍾和街口)。又新池(近四牌樓)。小滄浪(三步橋)。海洞春(四牌樓)。日新園(鈸牌樓)。

推進文化的組織

土耳其之『國民的家』

土耳其之『國民的家』創設在十年前。主旨是 在使劃一的 學校教育。普及於全土耳其。可以說是進步的文化組織。此『國民的家』設於十四中心都市。凡土耳其國人。都可以加入。約自五年前。此組織展開種種行事。如演劇。電影。音樂會。遠足會等。據說當時參加的人。在六百萬人以上。其中各部門活動分野如次。

△第一部門 研究古昔之格言。民謠。傳說及現在之語言。蒐集關於地方生活。都市風俗。民族傳統之史的過程之資料。由歷史言語學協會指導。

△第二爲藝術部門 對青年施關於音樂。繪畫。彫刻。建築之教育使國民藝術的度之向上。其藝術方法。以國民的性格爲其礎。

△第三爲演劇部門 於野外及各劇場演劇。增强國民對於戲曲之教養與理解。促一般人演劇之外。並由職業俳優競賽。或組織移動劇團。個人戲。亦在企畫之中。

△第四爲體育 由土耳其體育聯盟統制全體育分野。指導土耳其傳統的體育與近代體育。

△第五爲社會救濟部門 當然其使命。爲實施慈善事業。並改善監獄施設。使犯人亦受文化恩惠。

△第六。以書籍影片。無線電。謀國民知識水準上昇。並刊行月刊『希望』雜誌

△土耳其全人口百分之七十。居在農村。故以一切方法。謀農人體育 智育之健全。此部門。因担當農村經濟。教育。衛生者。

△最後爲歷史記念物之保存。由土耳其歷史協會。發掘並保全。各部門各有圖書館。利用者甚多。

美麗的西湖 (七)

·漱石·

孤山　葛嶺

可惜我們遊時不在秋天然而也領略了一點澄清明潔的意趣。和平湖秋月雖足而三的有「三潭印月」「湖心亭」三潭印月。的曲欄自然是歡喜熱鬧的人們喜愛的我好像還記得那裡豐碑帖拓本的很多「三潭印月」果然是有三個潭石。我想。在月光下。容與舟中看着三個潭影倒也還有趣。

我們遊湖心亭的時候。湖心亭的亭已經壞了。有人正在修理着。有一塊高大石牌坊上面刻着「湖心亭」三個字我們假這石坊做一個天然畫框望過去。四邊是森森無邊的湖水人心倆然覺得渺小如芥風舉身輕這地方是不孤的。

湖中之趣以者有孤山山。實際說。山沒有多高。勝者不以山而以湖。湖外有山。而湖中後有鞋。這是西湖特有的佳處徘徊於湖邊嫌喧囂太甚。湖裡特有的美點是幽寂。一條長長的柏油路。一點也不顯然是柏油路。雖俗兩旁的建築物有別些有廟宇有祠堂都是一例的透着靜悄這裡的人跡較少。春天上午的陽光。照在屋簷上。照在卍字的瓦當上。斷影斜動着。成功各種不同的圖案姿態地。自然地。靜默地。大有一種禪意。也有生趣。大門大都閉着。有朱漆大門。有朱色洒金的大門。有木柵有灰色水泥門。同樣的。牆裡面披拂着花影。葛嶺。寶石山。保俶塔。都是不厲大不幽深不峻。拔而適合一種靜寂的玲瓏的風景。我特別記得的是葛嶺的朝陽台。瑪瑙寺。瑪瑙寺尤其靜寂。它不像杭州的靈隱寺以金碧輝煌和伽藍的雄壯見長。它祇是當得上王維說的『曲徑通幽處。禪房花木深。山光悅鳥性。潭影空人心』。我去的時候花卉正繁。紅花綠花。掩映着階前碧草。斑竹的楹聯橫礴的扁額。圓洞的門框。一個個望過去。恰好是天然的畫框。透明的玻璃窗。玲瓏的分景。灰磚的花壇。花影照在玻璃窗藍的天色烘托着矗立的枝柯。陽光和暖而又幸福地說明出春天的愉快氣氛。我愛這院落的幽靜。在靜不完全是枯禪的寂寥。在靜的空氣中 蕩漾着 春天的活力。(未完)

中國古代建築漫談

文王陵在咸陽北十六里。以矩形基。墓築爲梯形。甚大。縱約三百七十五尺。橫三百二十尺。其頂。縱橫皆百五十三四尺。其南之武王陵。則爲『圓墳』。較文王陵小文王陵北。有成王。康王陵墓亦方形。狀再梯形。齊桓公墓在山東省之青州。方墳而階狀。其形殆與附近之管仲同。按階狀墓。原始自周朝中期。

吳王闔閭墓。位於江蘇省蘇州西郊。稱『虎丘』據越絕書載『闔閭冢。在吳縣昌門外。名虎丘。下有池。廣可六十步。水深一丈五尺。桐棺三重。澒池六尺。玉鳧之流。扁諸之劍三千。方圓之口三千。時耗魚腸之劍在焉。十餘萬人築治之。取土臨湖。葬之三日。白虎居其上。故號虎丘』云云。現丘上有塔一座。巍然屹立。乃明所造。

孔子墓在山東曲阜。前低後高。準據槨形成圓墓。鯉及子思墓。亦在其附近。論語載『鯉也死有棺而無槨』果能有機會檢查鯉墓時。則孔子言之眞僞可辨。孟子墓在鄒縣。謂亦係圓墳。惟江西省南昌之滅明墓。係石築。成方錐形。

當時墓內概設儀飾甚夥。副葬品亦必豐富。若周宣王時。仲山甫之冢內。有石羊與石虎者是。據諸墓柏及置石虎風。乃爲避魍魎食死者肝。有柏與虎在。而魍魎懼不敢前。晉靈公冢內。石人男女側侍之。四十有餘屍竅中。滿塡金玉。葬多之副葬之中。以玉蟾蜍爲最秀美。其大如拳。種類可散見於文獻中惟現在存否有無不詳。

昂揚書道

注意東方精神(二)

本年開始規實施之學校課程改正令。業由民生部於一月十八日。召集全國教育指導者。於京市中央師道訓練所。開會傳達其改正案。精義頗多。如(一)建國精神科之再整備。使歷於合地理歷史爲國勢。使關於建國精神科(二)國民學校至國優秀國民科。化分爲建國精神國語自然等三科目。就中尤以書法一科。脫離滿語而獨立。使當東方精神之書法振興。可見此次改正。實爲政教藝文各方面共適之一新畫也。更進而者基本方針及計劃。以收指導之實者則在全國教育者之努力如何矣。書法一道。此前。因指導法不佳。指導人無力。及指導不熱心等。致使有等於無。今後。務使此東洋希望各個人實踐。務使此東方特有之藝術。藉我學制之改正。發展顯揚其大精神是也。

書道之講求。不能不有法帖範本。此實重大問題。區區所欲言者。竊以爲法帖不宜時人任意作手。更而應取滿日精藏古拓本。以爲指導資料。蓋取法以正乃救人藝士修養之根幹。例以言之。最低限度。吾人於師道學校書法範帖。應取水平線以上者。作爲準繩。所謂水平線以上者。如日本平凡社發行 之千字 文十種即其一例。大家 無不 知千字文一書。後世以識字教讀課本目之。其初創於梁武。尚未用充書法之選字。及有周興嗣書(或曰王右軍筆實非)千文始文因書顯。益彰書法之教。無如有明而後。村之師爲師。腐敗者多。自坐師席。無所事事。唯命熟童。守館 咿唔。其知近識淺。以能背誦爲上乘。一般多不問其〃天地玄黃〃與〃宇宙洪荒〃只哼哼。一日時光。教育以此破產。尙何書法之可言。

平凡社會刊希世之天下料事典。爲世所重。更刊千字文十種問世。此種本及法家如次。

甲。中國之部
一、智永書　眞草千字文(關中本)
二、褚遂良書　楷書千字文(渤海藏本)
三、懷素書　草書千字文(千金帖)
四、趙子昂書　行書千字文
五、鮮于樞書　章草千字文
乙。日本之部
六、貫名海屋書　楷書千字文
七、中林梧竹書　楷書千字文
八、巖谷一六書　草書千字文。
九、日下部鳴鶴書　行書千字文。
十、松田南溟書　楷書千字文。

該書特聘 斯界權威 河井荃廬。中村不折。岩田鶴皐。比田井天來四先生。擔任監修。全書十冊。分爲五卷。取價每冊六角。價至廉至美之墨寶。敢爲滿洲書家及書法指導者介紹。

談·崑·劇 (五)

·郭箴洗·

荊釵記(鬧釵。別祠。送親。講書。)書親記(借債。前棠。遁青。殺德。)幽閨記(大話。上山。走雨。踏傘)衣珠記(折梅。墮水。饑荒。請糧。)水滸記(劉唐。前誘。後誘。情勾。)金雀記(覓茂。庵會。喬醋。醉圓)。天緣合(喬扮。試燈。觀燈。伴嬉。)雙冠誥(前借。後借。舟訪。三見。)蝴蝶夢(搧墳。歸家。脫完。劈棺)。奈何天(鬮鰥。逃禪。課相。醉卷)。南樓傳(聽琴。鬧會。服毒。斬刁。)紅菱艷(劣抗。探菱。私託。庵媾。)呆中福(作伐。代替。洞房。達旦)。折桂傳(賞桂。竊婢。產子。)金不換(殺嫂。侍酒。哭像。回頭。)雙占魁(錫財。報金。遇虎。山叔。)紫玉釵(折柳。陽關。典釵。夢鞋。)鐵冠圖(探山。詢圖。觀圖。刺虎)。白蛇傳(遊湖借傘。盜庫。贈銀)

國際劇場 GEKITO　今天公演　【演期】四月二日　三日　四日　五日　四天
金星公司出品　聲社會鉅片　桃花湖　胡楓　舒適　主演
摩電車停留場設於本院門前請觀察利用吧
◇加演◇滿映新聞
下期預告　小婦人　袁美雲主演
四月十日特別選演　博愛　下集　四十大明星　十六大導演

光陸 CAPITOL THEATRE　二日至九日
協作！周四十餘位明星　獻！十六位大導演巨
城內中街路南　電四·三三六三
中華聯合公司最光榮代表片　博愛
周曼華　胡楓　陳雲裳　陸露明　陳燕燕　韓蘭根　等主演
「博愛」啓示人的眞愛不要自私　這是一部値得一看的影片

亞洲電影院　奉天市電車路　電二·三七九一
二日至五日　花月良宵　李麗華　嚴重　主演
佳片預告　下期偵探巨片　艷尸　四月十日公演下集　博愛

天樂　有聲電影院　城內大南街胡同　電四·二一八二
二日　三日　四日　金星公司出品　楚霸王　王元龍主演
下期　四郎探母

天光電影院　大西關大街　電二·二三一〇八
二日起至九日止　×××××××　今天隆重公映
中華聯合製片出品　博愛　四十大明星領銜主演　十六大導演聯合編導
下期　江南小俠

雲閣電影院　北市場　電二·五三五九
由二日起至九日止八天　無上新片　人人待望
各大導演結晶品　博愛　諸大男女紅星精心主演　◇◇各大導演結晶品◇◇
新版下期　新婚大血案

光明電影院　勸業商場內　電四·二一八八
二日　三日　四日　五日　明星公司偉大巨片　海棠紅　白玉霜主演
下期上集　腦人春色

金城　大西關大街　五斗居
◁四月二日▷　臨別紀念　優待觀衆
將此劵下告全部只收來實半限價兩人有數一價
徐慧君　桃花菴　楊星星　改良拾黃金
同時電影　金玉滿堂

安坤丸是治療婦女經血不調的急效藥
調經　安坤丸　主治
安坤丸服三四日後有不可思意的效驗
經血不調　久不受孕　滑胎小產　二三個月　經血不止　嘔吐惡心　肝鬱氣滯　飲食減少　頭痛目眩　婦女一切
赤白帶下　腰腿酸疼　經前腹痛　經期不準　經血不見　經多經少　劇悶脹飽　夜睡夢多　血色不正　因寒氣
肚腹疼痛　四肢無力　經期腹痛　經前錯後　心忙心跳　面黃體瘦　每逢行經　時常濁肚　氣冲血海　所得各症
子宮寒冷　癥瘕痞塊　經後腹疼　每月數次　心口疼痛　午後發燒　臥床不起　四肢冷熱　血崩血漏　皆能治之
製造本舖　鶴春藥店　奉天市大西城門外
外城代理。特遇優厚。如欲代理。來函接洽。

感謝　治愈　瘰癧　鼠瘡　撲毒丹

故者鄙人蜗女雅貞患鼠瘡瘰癧病九年多初在額頸兩邊長出疙瘩數個有大有小不紅不痛並未在意後逢生氣或上火疙瘩就大連帶前胸腋窩等處均有疙瘩去年春天疼痛甚重潰破三處流濃倘水痛苦已極各處診治未見功效經同事介紹至德堂有一撲毒丹)專治男女鼠瘡特別有效鄙去買來一盒蜗女服拱大見功效又買一盒藥未吃完瘡症全消瘡口長平病症全愈鄙蜗女患此病九年各種治法花錢若干毫未見效不料想服此藥而全將病治愈鄙等感激之餘謹將蜗女痛愈照片等刊登報端聊申謝意並爲男女瘰癧鼠瘡者介紹焉

撲毒丹小盒三十付拾元六盒三十付拾四元
王德堂　開設奉天大南門中間
外埠函購款到寄藥不加郵費

痰喘咳嗽一服除根

本藥治無論如何難症之痰喘咳嗽、亦必使其除根、誠名藥也、原料係以高貴藥材所配製、基於學理、以東西兩洋醫術之最高技術、而精製綜合之藥也、故不特苦於長年慢性痰喘咳嗽等病者、服之自奏神效、即急性之目下患病中者、祈購買服用一服立刻便可除根、使咽喉轉佳、其藥陶胸、而本藥治療時、決無變成肺炎、肋膜炎、肺結核等惡症之處是以博得佳譽、

註冊商標　龍角散

患左列病狀者、即祈服用之

龍角散適應病症
(痰嗽)凡頑痰不化痰涎不止之人
(痰喘)凡痰喘喉呼吸困難之人
(頭暈)凡頭暈喉嚨不能安眠之人
(流感)凡因流行感冒患咳嗽之人
(肺勞)凡肺患勞症患無力之人
(咯血)凡痰有血絲時咯血之人
(失音)凡聲音嘶啞咽喉不適之人
(老人)凡老衰咳嗽痰勞咳之人
(小兒)凡小兒之咳嗽及麻疹咳嗽
又其他呼吸器管疾患之咳嗽、亦能巧妙奏效、無論如何之難症若能繼續服用一二星期、必能痊癒、誠爲健康者之幸福云

價目　四日分 三十八錢　八日分 六十二錢　十八日分 一圓廿五錢　四十日分 二圓五十錢　六十五日分 三圓七十錢

總舖　東京市神田區鍛冶町　株式會社藤井得三郎商店
全國藥房皆有出售

飛越暖春大空 東條首相來滿

奉市顯官恭致迎候 千金貴軀爽颯英姿

瀋陽舘花香蕩漾度過在滿一宵

與盟邦之大東亞聖主戰邦日本之宰相前者飛赴南京、親與中國汪精衞主席會談、對日協力上、收到顯著的成果、歸國以後於決戰帝國會議開會中、又與新生緬甸巴莫長官、作堅固之握手、東奔西走、席不暇暖之親邦總理大臣、東條英機大將、於三月三十一日春風和暢之中、飛渡滿日大空、身着軍服、英姿汎爽、和顏悅色、於午後五時三十四分、莅臨我滿洲國於奉天飛行場印入滿第一步、大將偕總理印綬後、初次訪問我國、『突然而至、打擾諸位、』大將對迎接之大村、佐藤滿鐵副總裁、及徐、皆川正副省長、王、多田正副市長等、在奉日滿軍官民首腦者一一答禮、今日迎明朗之宰相、松綠亦爲之一新、北陵附近之景勝、更加可愛、旋乘汽車、於同六時十分到着瀋陽舘、於鎮靜空氣中經過走廊入別舘貴賓室、食大豆米飯之代用食、與隨行者十餘名團桌進晚餐、然後入浴、九時半乃休息、想維我國建國當時、本庄大將及以下關東軍首腦者、均曾在此憩宿、與我國有淵源之瀋陽舘貴賓室、日本盟之香氣蕩漾室中、立於東亞十億民衆之陣頭指揮者東條總理、在此旅邸、暫息疲勞、回憶三年前七月六日至十日間、總理以航空總監、而担任航空演習之總監、午餐後之休憩時間、由東京拍來至急電報、乃就任非常時親邦內閣之陸軍大臣矣、今日暫息於此十日之間、回想先赴南京、後與緬甸巴莫長官談東亞再建、現在又於大東亞戰爭下、奉侍同滿洲國、皇帝陛下御安康、對聖戰完遂協力之我國爲稍致感謝之意、幾來訪滿、入滿第一夜、而思及此所居之室、總理亦必感慨無量與、四月一日、總理於晨八時起床、飲加啡後即以第三種設新發足程、目睹我國發表入事大異動之報紙後進早餐、在居室稍息、午後二時乘汽車、由瀋陽舘出發、經過兵入國營高氣沸騰之浪速道、由市公署前、赴北飛行場、同二時四十三分乘由北飛行場離陸之特種飛行機、有佐藤滿鐵副總裁以下、徐省長、皆川同次長、王市長、多田副市長等在奉滿日機關各顯官、均來恭送、飛行機上昇、一旋一旋飛向恭迎親邦宰相之國都新京矣

助我國建設功績良多 此次來訪更意義深遠

參議王靜修氏迎東條首相感談

王靜修氏

【新京】東條首相於一日午後三時四十五分安然抵我首都、此次來滿對日滿關係更可增進一步親密而大東亞共榮圈亦更因之益爲鞏固、試思東條首相組閣不久即毅然對大東亞共榮圈之敵美英宣戰、自開戰以來收得赫赫戰果、此固爲各將士之奮勇善戰亦實東條首相之善謀也、於前東條首相在滿爲參謀長時、其能謀善斷之才即十足令人欽佩、現在更發揮而廣大之、而予世界一大衝動、一身負有大東亞十億民衆之夢現、其才可謂蓋世無雙矣、關此東條首相來滿之際、參議王靜修氏回憶東條首相爲參謀長時對滿之功績、發表歡迎談話如左、

東條首相來滿實使我國官民喜悅不已者蓋東條首相對滿實有不可泯滅之功績而亦可謂爲滿洲國之恩人回憶在幾年前東條首相在滿爲時、個人乃爲軍政部大臣而彼時東條首相乃關東軍參謀長因皆爲軍之關係故於公事私交方面皆很厚密觀彼時之東條首相即能謀善斷、實使人欽佩不已者、於前東條首相即極力協助滿洲、致力於治安工作、曾親身至現地指揮叱咤激勵於陣頭、其後榮任參謀長時復不拔其信念、一掃東邊道之匪類、更爲對滿洲國長足發展徹消治外法權、復對滿洲國行政機構改革及產業五年計劃予以種種協力、使日滿不可分關係更進一步、此皆東條首相之功績、觀此對滿之諸大功績即可知其後必有更大之事業、果如所料於是滿不久即身拜大命、更於組閣後不久即……

臨奉此次再宿 拜見神姿無上光榮

瀋陽舘女主人咸激談

盟邦親邦東條首相度入滿第一夜光榮的旅舘奉天市浪速通瀋陽舘、是在滿洲建國當有淵源的旅舘、也是東條首相懷舊不能忘掉的旅舘、三年前昭和十五年七月、首相得以由航空總監轉任爲世界最強的皇軍陸相實在也是這旅舘造成的嗎、旅舘主人田實大次郎氏（四三）、與下物東條首相的片斷由老女主人伸子夫人（六二）大次郎氏妻女明子女士談述如次、首相閣下到滿洲來、經過奉天的時候、周定的必要住於我們的旅舘裡、首相閣下是規律嚴正、並且對於人情、具有很濃厚的興味、然而、能夠在偏僻地印象使住在我們的旅舘、我們唯有感謝而已、但是得以拜見與三年前相同的精神和奕奕的風采、也是我以滿洲國民一人而得到的無上光榮！

國際學友會 改設語學校

【東京】由大東亞共榮圈各地、前來之留學生、漸次激增、……

性格強毅果斷敏捷 首相實爲世界偉人

關東局潮海課長追憶談

【新京】對於東條氏在滿洲時參加追憶、而對其入滿由衷心感到喜悅之關東局行政課長潮海辰亥氏、於東條氏任關東憲兵隊司令官及關東軍參謀長時爲自己部屬之事情正確、乃以東條以服務之人潮海、氏曾談當時之事情如左、

警務總局成立

政府首腦列席舉行開廳式典

【新京】於決戰下行警一體新性格與使命下再發足之警務總局開廳式於一日午前十時起在武部總務長官以下政府各首腦並軍民各機關代表列席下在新治安部第四會議室舉行……

海產物開始配給

【大連】大連市設各市場、以及魚配給店等、近因漁撈頗有收獲、海產物之配給、亦逐增加、本月二十九日起、數日間、皆頗得魚類甚多、一般住民按份發售、凡持證至該店者、皆秩序排成列行、每人、配給金一元之……

多田夫人餞別宴

王市長夫人亦行參加 在國婦奉天支部舉行

多田奉天副市長夫人國婦奉天副支部長多田時子女士、在奉已滿二歡、多田副市長擬動數種手腕、辭辭於奉天市政長多、於奉天重要都市留到功績實多、此次自辭奉退出先任滿洲土地興業、時子女士當亦隨夫離奉、屆送別計、國婦奉天支部於於一日午前十一時起於大和旅館舉行送別會、

強調銅・鉛・亞鉛增產

展開強調運動期間

【新京】以戰時下之於銅、鉛等重要物資增產運動期間……

汪主席檢閱青少年

我駐華大使感激談話

【南京】當三十一日汪主席檢閱日滿華三國青少年之際、三國之青少年亦曾以陪閱官之代表資格出席是日更崇中國同光動章叙勳之光榮、我滿洲國駐華大使於是日非常感激並發表談話如左、

慶祝新國兵入營

隆重舉壯行大會

【鞍山】協和會市本部、爲慶祝康德九年度國兵入營、業於二月三十一日、在市本部隆重舉行壯行會、……

對布畫生產……能力調查狀況

奮力發揮忠勇 護國衛邊意氣冲天

今日得展壯志 願做他日干城

荷戈護國保衛邊疆、在聖皇光榮入營之國兵將士們、在踏上了忠勇報國之途、壯志克達、意氣冲天這使人多麼興奮而又羨慕呢！擁有壯志報國的國兵各氏、其心情是多麼愉快呀、入營的光榮日、分別由記者往訪入營國兵之感想分別錄之於下、

入營國兵感想壯談

放下教鞭持起槍桿 誓期達成報國壯志

遼陽市胡忠智氏談

胡忠智君

胡忠智君是遼陽市光榮當選國兵、卒業於師道學校任教員三年、此次入營談感想如下、在大東亞聖戰下爲協力親邦聖戰這正是我們國兵報國的一好機會、我從事教員生活三年、在當這孩子王、儘使我成了書呆子一樣、老早就憧憬着這軍人生活現在實現了、我自入隊後努力這理想生活、以……

宿願今已達 誓挺身報國

趙廣心氏談

效命疆場當兵信條

新民縣陶錫文氏談

任職警界即出獻身 今後入營奮發素志

遼陽市丁寶玥氏談

丁寶玥君

榮爲江上軍 願縱橫江海

王澧君談話

對釀酒製造業 全縣併爲兩家

飯業經濟說明

飯菜公定價實施

【大連】大連市滿系飲食店營業飯菜公定價、業由州廳同業合、滿系飲食店兩者決定自四月一日起實施、……

最補利孃

天醫堂

支票失遺聲明

支票遺失聲明

緊要啓事

租房屋廣告

匯票遺失作廢

募人工孵化從業員

加斯達

職員出號聲明

接兌營業

脫離夫妻關係

金瓶梅詞話 全部出齊 全三十册 藝文書房

水道瓦斯補修處之變更廣告 撫順炭礦

中央大戲院 富連成班 乾坤鬭法

雛成雞 競農養鷄場

郵票 藝光郵票社

王東甲論命潤格

北京命相神算雲遊奇子

神靈子到奉

服用乙字衛生參膏效驗捷速 永積堂藥店批發

養雞 國

白色單冠萊克亨種 大預約 森松養鷄場

專門風濕救急膏藥

診療 產科 大西醫院 內外科、性病科、其他電氣、太陽燈、超短波 各科治療戒除各種麻醉慢性中毒負責戒除 病室完備 入院方便

新京商業簿記傳習所 函授部招生

是調經安坤丸

婦女病的救星

力行禁烟宣傳
制定本年禁煙要領

【黑河】禁於從來禁烟宣傳工作甚緊、是以黑河省本年決進一步加强努力之、因權有加此實施、國防省民健全始可早得達成也、次於禁烟撲滅論上盛況國策實行上連得圓滿之成果、並關宣傳事務之圓滿起見、故於今次保健股長會議席上省方曾一再指示、務須與協和會取得緊密聯絡、俾資收到共同邁進於斷禁宣傳之效果、同時對於康德十年度禁烟紀念週間之禁烟宣傳事項、亦有詳細之指示、茲將本年省定之禁煙宣傳要領誌左、

（一）禁烟宣傳單作製 徹底形容鴉片麻藥毒害之悲慘狀況、而須闡明表出解癮後個人幸福及家庭團圓更生之樂趣、

（二）舉開禁烟講演大會 利用演藝館或其他大衆集合場所舉開禁煙宣傳大會、委囑男女學生宗教團體並地方有力者担當講演、特對康生院之意義提倡解說、

（三）地方巡迴講演 動員道德會其他社會宗教團體、編成數箇班巡迴講演、傳自側面展開禁烟運動、又利用禁烟電影話劇等、以資大之努力推廣鴉片麻藥斷禁政策之宣傳、

（四）禁煙宣傳技術講習會之舉行 近將於總局招集各省禁烟宣傳事務担當者、就宣傳技術一項舉開講習會、受講之後使其担當各縣宣傳系員之指導工作、

（五）禁烟資料之巡迴展覽 除以昨年度民力更生展覽會所巡迴之一般宣傳資料外、並對包含有禁烟思想之全國初等學生書法及畫畫或對有同樣意義之各縣學生作品、凡由各校選拔、優秀者可向省提出、俾作省下巡迴展覽會之資料、

陸軍軍需學校
第一期滿系生卒業式

【新京】陸軍軍需學校第一期滿系學生卒業式、已於本月三十一日午前十時於敕派侍從武官及邢治安部大臣臨場下隆重舉行矣、此次陸軍軍需學校本科第一期之卒業學生系康德八年由軍官學校預科卒業部隊見學六個月後始該校經一年半的專門軍需學科的刻苦訓練、今修業終了、是我國國軍軍需官之新精銳、實爲國軍整備途上最堪欣慶者、午前十時、侍從武官田宏圖中校於全體恭謹奉迎中臨校吉校長捧呈書類報告校況以後乃開始王嘉仁卒業優等生之講演、題目是「觀察鋼鐵資源上之日滿不可分」用日滿兩語講的非常動聽、講演畢開始劍道供覽由代表學生、田文秀君等十名表演劍道、一時圍繞喊殺聲震動校庭、劍術表演後、乃接着舉行最隆重莊嚴之卒業證書授與式及侍從武官之御賜賞品授與式、當時邢治安部大臣、楠本最高顧問、關東軍經理部長代理、國軍在京將校、其他日滿軍政要人、多數列席、同時更有第一期軍官學校預科卒業日滿學生由日本士官卒業歸國之軍需科學生特別參加學生、卒業生全體起立式場之內、敬迎侍從武官之臨席、授與式開始首由該校校長吉永安軍需少將、向治安部大臣報告卒業證書授與式開始之旨、次乃由學生渡長正步出隊敬禮拜授證書無後再由……

整備市民經濟体制
新京市政下部組織擴充强化

【新京】新京特別市、自二年前、解消國都建設局後、去歲爲解決六十五萬市民用水之苦惱、曾毅然將水道科昇爲水道處、是爲新京特別市機構之一大轉變、今者由於時局之推進、並整備市民經濟體制、毅然將市政下部組織之區政、再加擴充强化、且以四月一日政府機構改革爲期、對市之行政機構、亦斷行改革、而有實業處之新設並各科改廢以及事務掌管之變更、對此市當局發表如左、

一、從來官房之總務（現改稱爲庶務）與會計兩科、並籌財務處之主計科、而今移歸於新設之參事官室、而確立一室三科之新制度、同時參事官室、並掌管監察考成等事務、於是對特別市各處科之附屬機關以及關係之會社團體之廠政、業務編起等狀況、得隨時監督一方用少數精銳主義、以錬成特別市有用之人才、

二、行政處從來掌管行政、教育、厚生、勤員（現改稱勞務科）經濟等五科而今將經濟移歸新實業處管、則行政處則成爲四科制、惟行政科昔日管理之農政、畜政開拓關係業務、移管於實業處之殖產科、而國兵民籌之事務、則併入勤員科、於是新行政科、則注全力於區政之刷新與區事務所之育成、至於厚生科、昔日 曾統 有住宅、房稅兩股、而後決定將住宅行政 中 ……

三、今次成立之實業處、即以將昔日財務處解消而行政改編者、遭財務處掌管稅務、主計、管財、地政等四科、而今將主計科移入官房、而管財科則實行解消、此外歸攜行政科之農政、畜政、並開拓關係諸業務、則新設殖產科於是新實業處、即管有經濟、殖產、稅務、地政等四科、至於所 解消 之管財科事務、則……給、移入經濟科、以求配給關係事務之一元化、至若其他住宅關係業務、則移歸建築科惟憑從來衛生處保健科掌管之體育組成事務、移入厚生科管理、

四、……科、其土地關係諸事項、併野工務處監理科（管理科改稱）、市營住宅關係、則由工務處建築科所新設之住宅股掌管、於是土地關係事項已一括由監理科管理、而住宅關係事務、統入於建築科掌管、於是住宅行政、遂告一元化、至於新設之殖產科、主要爲對農村地區農產、畜產、之指導與獎勵、

協議案整理報告

【遼陽】茲將本年度議案整理經過報告簡單如下、本年度亦取昨年同樣制度、廢止議案整理委員會、爲於重必性、特聘各分科會之正副幹事長、以與市幹部會同一協議、但通過各提出議案、步調努力者也、審議之結果、書之、由其內容區分五類、即第一部民政關係、第二部經濟關係、第三部厚生關係、第四部宣化關係、第五部協和會關係、概就內容同一者、或類似者、一括合併爲一件、因其題旨、考慮於現在有處理可能性者之重要議題、則又區分五程、難以實施之案、尚難措置者或亦實施完了以及實施計畫中者、均請允撤回、即左記

一、再各分會提出議案七〇件、
二、同一內容合併者四〇件、
三、上程議案一五件、
四、分科審議會議案二五件
　內容（民政關係、經濟關係、厚生關係、宣化關係、協和會關係）
五、因解決而撤回者十二件

以上之整理、經市本部委員會之審決、而決定者、其大部分、爲確立大東亞決戰之體制、而反映市民強力之決意、本年度議案之內容、考察於……以上業將整理經過概況、簡單報告、尚期協議員各位、一致贊同是爲切望、

保健股長會議
省保健科指示

……全省各縣保健股長會議之第二日席上、省公署保健科所指示事項如下、

▽保健關係
一、關於保健關係予算之件
二、關於保健關係人事之件
三、對年次計畫樹立之件
四、關保健業務與警察協力之件
五、於各縣設體育會並武道會之件
六、關於防疫對策之根本方針之件

▽禁煙教化
一、康德十年度禁煙宣傳工作之件
二、同禁煙紀念週間之禁煙宣傳之件
三、關於禁煙宣傳技術講習會舉開之件
四、關於禁煙思想涵養巡迴展覽會費予算提出之件
五、對禁煙青年錬成大會選拔派遣之件
六、關於道德會禁煙促進運動展開之件

▽防疫事項
一、關於確立一般防疫對策之件
二、地方病檢查之件
三、慢性傳染病予防撲滅之件
四、對務工者防疫並醫療之件
五、關於時局對策防疫防毒救護之件

……並招致內地之開拓民、以及振興農場對市之助成會社、實以期普及……

軍援省支部
募集慰問金

【黑河】軍人後援會黑河省支部及協和會等關係當局、茲依軍事援護關省委員會之提議、決定康德十年度共分上下兩期、於省內實施軍警慰問金募集之舉、以期徹底實施軍事援護之擴役工作並發揚強調國防省軍警民同愛相親之精神、至對本年上半期之慰問金募集計畫、現軍援及關係當局正連絡討論中、

強化國防文教
提高民智向上
省民生科展開一大運動

【黑河】省公署民生科爲強化國防文教、提高省民智育、本年以時局教育爲中心將展開一大運動、同時爲領導省內社會教化事業共建興亞之路、前、基民生部之指示、業已樹立了國防教化事業之根本指導方針、而於過去決戰第二年下之國防文教之最高目標計、是故民生科長王廷藥氏、乃乘昨（廿九日）早車離黑赴京、舉備與文教當局開始磋商、而一路中央具體指示並期待於今後之援助、又民生科再進一步謀本省文教行政運營之萬全計、……

建軍的燦爛金字塔
國兵入營壯行座談會

……故鄉生入營后、仍以協和精神、而完成我的國兵天職、服從長官命令、努力學識、使休伍后的我、更加健全起來！

司會 以所感詢問賓戲王先生的抱負、誠屬偉大、再請趙先生談談、

趙（鋼瀋地）因爲我的骼子大、怕過了我的骼子會影響到我爲國兵光榮的檢查會、然而我却順利的檢查合格、在欣慰之餘、我覺得我是神經過敏了！據我已經入營的老友經驗談、說骼子大得當排頭、排頭是很體面的（他這幽默的談話、給會場投入活潑的微笑）先不管他怎樣、不過我既得到了合格的幸運、必要盡忠報於皇帝陛下、努力報國、決心打破〃好人不當兵〃的惡習、竭力發揚國軍威容、而使國民徹底認識、使今后壯丁驅令者、不畏縮、有生氣、入營后能守紀律、服從指揮、鍛成精兵、與親邦共負爲大東亞新秩序之偉業、向東亞新建設途上邁進！

司會 趙君偉志、足爲將來國兵之指針、現在再請張先生談談、

張（堅決的）學生落伍從國、而來到在這國的宿志、……是以先進做的國兵合格真是高不自勝、當此大戰体制下、親邦皇軍爲了全東亞民族的幸福、而不惜掀貴犧牲、我等更當一致奮起、援助親邦聖戰、學生入營、雖身爲一個末士卒、也有擊滅美英建設東亞的重責、決以百折不撓的毅力、挺身奮進、至於家庭方面、已有軍人后援會的交涉援助、並沒有后顧之憂、人們都說軍營規律嚴重、學生看來、正是我們國民訓練必經的過程、如是絕對服從、嚴守紀律、甚麼無困難的、

司會 偉大的很、請徐先生談一談、

徐（嫻靜的）我深日即懷一生爲軍人之雄心、王道的樂土國家將會有『有懷投筆效宗慤之長風』的壯句、學生雖不敏、但嗜古人、但當是捨身報國的時勢裡、從我成錦國、總感到是國民絕大的責任、所以

披瀝盡忠報國決意
發揮衛民偉大精神【中】

在三年前、也曾投考二次軍官學校、因所學不足、而致落第、此次獲得合格入營的光榮、實在是素志得償、願與入營戰友、共同奮鬪、前進、以鐵血精神、和親邦皇軍協力、以期東亞聖戰早日勝利、而建成東亞新天地、

司會 佩服之至、請于先生繼續談談、

于（國兵代表）學生今次被選爲國兵、內心有說不出來的喜悅和興奮、學生是國家的 青年者 中的一個、就應 當盡義 務爲國家、以期盡想盡於萬一、於入營后、願本軍人天職向前奮鬪、

司會 于君是什麼兵科、

于 自動車隊、

司會 對開駛自動車、必有經驗了、

于 沒有！這是蒙兵事處長選拔的、不過在學 生時代、對物理化學倒很感興味、

司會 書會正傳、請陳君接續談談抱負！

陳 我是個手藝人、沒有學識、也沒有經驗、因爲我將大有勁（忽雙臂高舉）入營后、就憑得幹、一個勁的幹！幹！幹！

（這種樂的語調、簡明的句子、像變支有力的連珠槍、幹！幹！幹！一串珠似的貫入與會者的內心、突然感動得一怔、刹那間、又映起熱烈的笑聲、）

司會 請馬君…

馬 國兵合格后曾受到市長區長的激勵壯行會、今次又蒙貴社盛意、眞令人惶恐與感激、入營后決本「死不怕死」的明訓、而爲國效命、以報國家與社會期待之誠、

司會 趙君是什麼兵科、

趙 高射砲科

司 是自願……

趙 不、是軍方鑑定的、也許我骼子太高、蒙處長特別派遣的（又是使人發笑的資料）

日時 三月二十六日午後四時
地址 哈爾濱道裡實業樓
出席者 ……處長、蒙兵事處長、……入營國兵代表、王堯、趙文彬、馬成祥、陳金銘、于士傑、徐永斌、張希賢
本社側 郭編輯局長、于取材部長
司會 高編輯
記錄 李東華、濕覺先

無線電

四月二日（星期五）
新京 六、〇〇（新京）國歌、建國体操 六、三〇（大連）初等日本語講座 七、〇〇（新京）……

奉公隊學生銓衡巡禮（四）
青葉正策

奉公隊在錬力結集組織、爲行動團體、不持有行動性的組織、爲不可、……奉公隊之組織、亦以爲形勢的組織、爲不活躍的組織、如斯組織可謂不用的組織、因茲有奉公隊之行動性之錬成必要、與奉公隊之訓練必要、由此奉公隊組織一方亦即國家的行動性錬成組織、然上述過的錬成團體的行動性的基本理由、則在軍隊所施行的各個教練及部隊教練、在軍隊行的各個教練部隊教練變更之立場別論來說、即曉得行動團體之行動方式軍隊以戰爭爲目的行動團體、在現在世界上惟有軍隊持有行動能力、爲此他團體之所無者、軍隊在於戰爭之勝利、由角度發揮最高度的行動能力、研究實基本教練、基本教練即現在之各個教練與部隊教練、

今對軍隊以外的行動團體、與軍隊比較、第目的即把軍隊的戰爭目的、奉公隊之目的、……考慮如何去發揮其團體之行動之最高度、對這一點在任何行動團體、都與軍隊一致、由行動團體之行動性、練成之基本、以各個教練與部隊教練兩者爲現在最適當者、其各個教練部隊教練行動方式之体得、由簡單來說、今有十個人建設道路、於其時十個人各按自已思想去工作、或有幾人向某方去掘土、或有幾名向左反對之方面去掘土、結果工作的能率不能進展、再者人莫不思飲食者、有者說一時間、有者說二時間、如此各種的行動、結果工作能率不能進展、此爲驅而見者、於此時在十名之中取一名之指揮者、其他九名依一名指揮者去工作、如此可免除工作的無系統性、工作之能率亦定能進展、然而這指揮、若是指揮者以預先所定的口令去呼令、其他九名按預先所規定的口令發下時、而作預先規定的行動去行動、則工作能率更能增進、於是指揮者的口令、與被指揮者的行動、有成一定方式的必要、團而百名數千名之團體動作時、此種行動方式之必要增強、必要者、如軍隊數萬人在戰鬪時、則指揮者與被指揮者之共同體得、指揮者之指揮、被指揮者考慮去行動、如此則指揮者無用的時間、指揮者發下右自號令、被指揮者即不加思索的無意中而向右轉、又指揮者對數百名發號令時、使數百名明瞭、非大聲發號令不可、而行動作在無意中自由作出、必須以各種練習而可、使行動作完全、行動能力昇高、其体之運動、並爲健身体、其伴隨教練國民之厚生役目、体操這作成人的正確姿勢、各個教練部隊教練（國民基本教練）爲養成國民之團体之行動性、提高行動性能力、此在國家之發展之重要條件中、在經濟、政治、文化、共同高揚行動性之練成、

行動方式之体得、既俾体得基本教練、往往不能發揮最高度的行動能力、爲保持行動能力之最高度、必須不斷的錬成而後可、此種事在軍隊取例、如現役兵行動能力非常強、一旦退役終了、退伍歸鄉、再經在鄉軍人之召集之時、行動能力更現役時代較爲底下、增強行動能力而有一番之現在錬成、由奉公隊組織最高度之行動能力、而有錬成之必要性、

撫順版

康德新聞社撫順支局

小賣聯盟定期總會
假商工會講堂舉行

撫順市小賣聯盟、鑒於當此非常時局下、物資統制之下、爲期對小賣聯盟所到之貨物、配給於各小賣商、務期圓滑計、對康德九年度之定期總會、本來定於康德九年五月間開催、協議關於康德八年度之決算、及編成九年度預算、茲因某種情形、未能於預期開催、今因東、於本年三月三十日午後二時、在商工公會講堂、由各聯盟員二百五十餘名、及關係者方面之出席下、開催總會、茲將協議題目誌之於下、

一、聯盟規約一部變更之件
二、部會規約一部變更之件
三、職員改選
四、康德八年度之決算
五、康德九年度之預算
六、統制料徵收率之變更（從前爲千分之二十徵收率在康德十年四月一日起、變更爲千分之十五徵收之）

市署重要政務
四月份已擬定

撫順市公署、對本年度之重要政務、已行有計畫、茲對四月份之重要政務、分科誌之於下、

▲庶務科
一、日系弘報要員訓練
二、條例規程改正
三、觀光事業整備
四、自體綱紀監察實施
五、一般資源調查
六、臨時資源調查
七、軍用資源（軍犬）調查
八、軍用資源調查
九、自警防諜檢查實施
十、職員錬成
十一、附屬機關巡視計畫
十二、重要政務月報作成
十三、職員教養實施
十四、撫順市金庫整備
十五、署內物品整備檢查
十六、弘報民衆工作實施
十七、職員住宅關係調查
十八、會計收支日報整備計畫

▲行政科
一、國民鄰保組織確立指導
二、國民教化指導者育成
三、福祉委員臨務運用
四、社會事業並民間社會事業團体指導
五、救濟院組織整備擴充
六、東部地區炭礦譯大堀擴張寺廟廢止並設立
七、古蹟古物陳列館設立
八、孔子廟設立
九、市公立學校教職員宿泊訓練所建築
十、市公立小學校林檎園開始
十一、學校師略縣及考績調
十二、東部民籍受理所新設

▲經濟科
一、肥料配給（硫安、豆粕等）確立
二、種子用馬鈴薯除旋、
三、種子消毒、
四、乳牛輸入、
五、民需用重要資材之配給、
六、事業統制組合法、其於地方地區組合之結成、
七、住宅公定家賃之調查
八、農物物動計畫第一次改訂、
九、各種生必品登錄制度施
十、各種生必品特殊配給基準……關係研究、
十一、生必關係各組合業務監査

▲財務科
一、財政三個年計畫書完成
二、九年度決算書完成
三、市民捐戶別調查完了

▲勞務科
一、勞務監督實施（工場）
二、勞務關係法令講習
三、勞働奉勸擴充強化方策
四、勞働能錄職能登錄徹底
五、婦人勞働力現況調查
六、表彰優秀勞働者遇衛者手
七、勤勞奉公隊動員、

▲保健衛生科
一、壯丁之預備檢查、
二、定期種痘名簿作成
三、禁煙促進委員會之運營
四、職員健康診斷實施、
五、上水道從事員、對義便檢查、
六、保健所、各市立醫院之定期業務指略

▲地政科
一、移轉關中係者受理、並登錄簿移載、
二、裁決申請事件處理
三、地政總局所管關府地處分
四、新地號普 及工 作（行政、民籍、都邑計畫各般共同、
五、一般不動產登錄、

捕蠅週間懸賞
發表中選番號

於上月二十日起、由市衛生保健科在全市實施一週間、予以懸賞金、實施得鋪徹底驅滅週間、以日滿系學童爲主展開 捕蠅運動、迄至 截止日、蒐集到最高數量優秀者國民學校、計爲五千六百六十四、個人爲日高獎生三百四十四、中有後藤市長之愛女英子三十四、合計達到二萬五千四之好成績、於三十日午後一時在市衛生保健科、由保長立會之下舉行抽籤、其中選番號決定如左、希於四月十五日由該科發放

△一等一個第七七一二號（賞金五十圓）△二等五個……（以上各賞金十圓）△三等十個……（以上各賞金五圓）△四等……（以上各賞金二圓）

兒童隣組獻金

撫順第〇〇部隊之勇士、爲感激撫順市南台町一丁目一番地二番地優良兒童隣組（組長 實平恒之）兒童等、結成一體、而展開了赤誠的獻金運動、……

炭都警鐘

……

撫順廣告欄

大同電影院 一日起五日止 上海古裝新片 卓文君 主演 梅熹 袁美雲 下期 風流劍客 電話六一八四番

福興電影院 一日起五日止 上海國華公司 陳查禮偵探案 大破隱身盜 注意下期新片 電話二七二一番

中和園劇場 一日起四日 上海名片 薄命佳人 李麗華 下期 電話五二二五番

大新洋行 撫順市西七條通六四 營業種目 代用蠟燭 煤炭代用 廢油 車軸油 專門販賣 電話五四三四番

頭痛 翠雅 チエヤー
△偏頭痛 △腦病性頭痛 △歇斯底里性 △感冒性頭痛 △酒醉 子宮病性頭痛
各地有名藥房均有發售
發賣元大連 合資會社 松內楠陽堂

雙龍化積膏 特製三腎丸 虎骨熊油膏
奉天市德潤堂藥局發行

肺病吐血急効藥
趙氏肺病咳嗽藥
精業堂藥房肺科 趙書忱監製

普明醫室經售 專治遺精滑精
奉天市大西門大什字街口路北

嗚謝 治愈經血不調
敝人於未結婚時即患經血不調行經腹痛未時經脈極少及結婚一年之後月經不見了腹內有病塊疑是有孕至五六個月腹中益覺膨脹飲食無味面黃肌瘦方知是病經各醫診治均說是乾血癆症敝聞此言更爲可怕各處求名醫贖靈藥無日無之如此者二年有餘對敝之病毫未見效尤爲重了又加咳嗽心忙心跳午前背麻冷午後燒熱滿身起白屑類似魚鱗狀腹中之病塊時常攻痛每逢發燒連頭都疼終日只待一死而矣不意表姊由奉來慈問敝病之危險伊言奉天國瑞藥店有婦科特效藥名爲福康育言他用過……連服五盒病即愈矣一年之後又塊一男孩肥胖可愛回思敝病數年之苦化錢若千百醫不效蒙國瑞藥店之靈藥治愈化錢無多又得一兒眞是不幸中之幸喜之不盡無以爲報特將小兒照片及經過之病狀治愈之實驗登於報端客表申謝並介紹女同胞患斯疾者速服此藥早脫病苦請爲一試便知敝言之不謬也福康育每盒十四付十二元六角外埠函購另加郵費四角
奉天市小北城門外 國瑞藥店
鳴謝人吉林得勝街一號 劉趙氏謹啟

好後得子

能使心臟胸胃之抗病荷爾蒙增强解除病根挽回眞實之健康
昔時大名武士之護身藥、亦即現代荷爾蒙藥、博得好評用以麝香、犀角、熊膽、牛黃、眞珠、及其他數種精膽配合之（救心）因含有動植物成分故向內臟吸收之同化力最快、使血行及抗病荷爾蒙分泌旺盛由根本解除病苦、挽回健康、乃病弱者一大福音也
特種動物荷爾蒙之精膽藥
救心
朝夕一粒
「救心」之有効病狀
●苦於心臟病之患者 ●動悸及氣急者 ●胃腸食慾不振之人 ●盜汗寢不安眠之人 ●神經痛及手足痠痛者
發賣元 救心本舖

萬代牌

飛越暖春大空東條首相來滿

奉市顯官恭致迎候 千金貴軀爽颯英姿

瀋陽舘花香蕩漾度過在滿一宵

與滕之大東亞盟主親邦日本之宰相前者、飛赴南京、親與中國汪精衛主席會談、對日戰協力上、收到劃期的成果、歸國以後於決戰帝會議閉中、又與新生緬甸巴摩長官、作堅固之握手、東奔西走、席不暇暖之親邦總理大臣、東條英機大將、於三月三十一日春風和煦之中、飛渡滿日大空、身着軍服、英姿沉爽、和顏悅色、於午後五時三十四分、蒞臨我滿洲國於奉天飛行場印入滿第一步大將偕總理印綬後、初次訪問我國、『突然而至、打擾諸位、』大將對迎送之大村、佐藤滿鐵副總裁、及徐、皆川正副省長、王、多田正副市長等、在奉日滿軍官民首腦者一一答禮、今日迎明朗之宰相、於綠亦爲之一新、北陵附近之景勝、更加可愛、旋乘汽車、於同六時十分到齊瀋陽舘、於瀟靜空氣中經過走廊入別舘貴賓室、食大豆米飯之代用食、與隨行者十餘名圍桌進晚餐、然後入浴、九時半乃休息、深維我國建國當時、本庄大將及以下關東軍首腦者、均曾在此館宿、與建國有淵源之瀋陽舘貴賓室日本建之香氣蕩漾室中、立於東亞十億民衆之陣頭指揮者東條總理、在此旅邸、暫息孱倦、回憶三年前七月六日起十日間、總理以航空總監、而担任航空演習之總監、午餐後之休憩時間、由東京拍來至急電報、乃就任非常時親邦內閣之陸軍大臣矣、今日暫息於此十日之間、回想先赴南京、後與緬甸巴摩長官談東亞再建、現在又於大東亞戰爭下、奉候伺滿洲國

皇帝陛下御安康、對聖戰完遂協力之我國爲稍致感謝之意、遂來訪滿、入滿第一夜、而思及此所居之室、總理亦必感慨無量矣、四月一日、總理於晨八時起床、飲加啡後閱以第三建設新發足爲目標我國發表人事大異動之號紙後進早餐、在居室稍息、午後二時乘汽車、由瀋陽舘出發、經過兵入國祭喜氣瀰漫之浪速道、由市公署前、赴北飛行場同二時四十三分乘由北飛行場離陸之特備飛行機、有佐藤滿鐵副總裁以下、徐省長、皆川同次長、王市長、多田副市長等在奉滿日機關各顯官、均來恭送、飛行機上昇、一旋二旋飛向恭迎親邦宰相之國都新京矣

王靜修氏

助我國建設功績良多 此次來訪更意義深遠

參議王靜修氏迎東條首相感談

【新京】東條首相於一日午後三時四十五分安然抵我首都、此次來滿對日滿關係更可增進一步親善而大東亞共榮圈亦更因之益爲鞏固、試思東條首相組閣不久即毅然對大東亞共榮圈之敵美英宣戰、自開戰以來收得赫赫戰果、此固爲各將士之奮勇善戰亦實東條首相之籌謀也、於前東條首相在滿爲參謀長時、其能謀善斷之才即十足令人欽佩、現在更發揮而廣大之、而予世界一大衝動、一身負有大東亞十億民衆之譽望、其才可謂舉世無雙矣、關此藉東條首相來滿之際、參議王靜修氏回憶東條首相爲參謀長時對滿之功績、發表歡迎談話如左

東條首相來滿實使我國官民喜躍不已者蓋東條首相對滿實有不可泯滅之功績而亦可謂爲滿洲國之恩人回憶在幾年前東條首相在滿當時、個人乃爲軍政部次長而彼時東條首相乃關東軍參謀長因皆爲軍之關係故於公事私交方面皆很厚密觀彼時之東條首相即能謀善斷、實使人欽佩不已者、於前東條首相即極力協助滿洲、致力於治安工作、曾親身至現地指揮叱咤激勵於陣頭、此後榮任參謀長時復不拔其信念、一掃東邊道之匪類、更爲增滿洲國民生發展撤消治外法權、復對滿洲國行政機構改革及產業五年計劃予以種種協力、使日滿不可分關係更進一步、此皆東條首相之功績、觀此對滿之偉大功績即可知其後必有更大之事業、果如所料於離滿不久即身拜大命、更於組閣後不久即敘洽對東亞宿敵之美英宣戰、世界爲之衝動、而更於開戰不久即得有南洋各地、節節勝利、將東國日本之偉力發揮無餘、且爲表日華親善、而撤消在華之治外法權、返還租借、並躬身訪華、使日華更進一步提携、而對滿洲國亦積極施以諸方之援助、使大東亞共榮圈益加鞏固、想大東亞共榮圈內有此偉人則東亞復興當可在即、而美英之滅亦在目前矣、此次東條首相重踏別去五年之滿洲國、觀覽過去之足跡當不無感懷、而滿洲國更有顯著之發展、想東條首相亦必喜之頷首、而我滿洲國民衆復得一瞻往日之恩人之歡欣情形恐難以言表、此次首相來滿於日滿關係上大東亞共榮圈確立上實有莫大意義也、

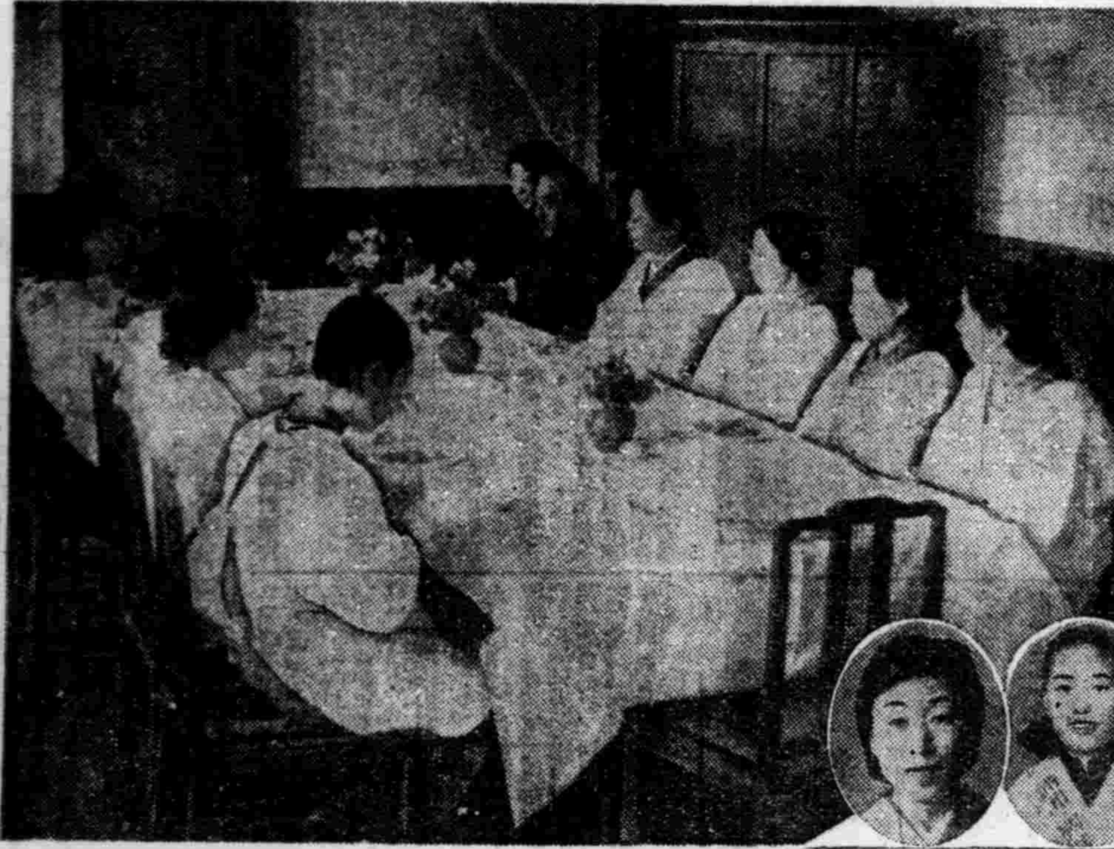

多田夫人餞別宴

王市長夫人亦行參加 在國婦奉天支部舉行

多田奉天副市長夫人國婦奉天副支部長多田時子女士、在奉已滿二載、多田副市長揮動敏腕、盡粹於奉天市政良多、於奉天東要都市留到功績實多、此次自官界退出充任滿洲土籍理事、時子女士當亦隨夫離奉、爲送別計、國婦奉天支部特於一日午前十一時起於大和旅館舉行送別會、時子夫人與夫君副市長在二年間同爲會員充任國婦奉天支部之副支部長、於決戰下婦道之向上以身垂範、於國婦運動留到很大之足跡惜別之國婦役員多數參集、和藹舉行送別盛會是日王市長夫人亦以臥病一年間未答聯之身体參加送別對多田夫人述惜送別之言辭、午後一時方告閉會（像片爲大和旅館送別宴之情景圖內人（右）多田夫人（左）王夫人）

警務總局成立

政府首腦列席舉行開廳式典

【新京】於決戰下行警一体全國警察官應懷新之決意也新性格與使命下再發足之警務總局開廳式於一日午前十時起在武部總務長官以下政府各首腦並軍民各機關代表列席下在警治安部第四會議室舉行矣席上武部長官要望

海產物開始配給

【大連】大連市設各市場、以及魚販給店等、近因漁撈頗有收獲、海產物之配給亦逐增加、本月二十九日起、數日間、當頭得魚類甚多、一般住民按分發售、凡持證至魚店者、順秩序排成列行、每人配給金一元之魚、然其魚種不定、或黃花魚、然青魚紅頭魚、扁嘴魚等、以先後爲標目、以配完爲止、故此之二日來、各住民大得魚食、

性格強靭果斷敏捷 首相實爲世界偉人

關東局潮海課長追憶談

【新京】對於東條氏在滿洲時深加追憶、而對其入滿由衷心感到喜悅之關東局行政課長潮海辰亥氏、於東條氏任關東憲兵隊司令官兼關東局警務部長時乃以其以腹活躍之人潮海氏會談當時之事情如左、彼時東條氏爲少將、無論以任何之點言之、東條氏盡可謂世評以上之偉人也東條氏敏銳而果斷即以爲自己欲爲之事情正確、則努力去幹、盡其強靭之性格反之對於部下、則非常体貼溫和、在警務部長時代曾有二次實行全安率綫之東邊道一帶之大討伐而當企劃此方面之徹底治安肅清時、則對於警察官中之犧牲者、對其遺族、由衷心表示同情、關此有如活題、某一時東條氏赴來奉天訪問遺族東條先生非常欣喜、據結伴而來遺兒之頭曰『孩子長大時思何爲』『國爲軍人』乃約以『即願爲軍人當使爲偉大軍人、唯其遺族等、深感激東條先生之厚情、東條先生非常特勵勤務地方之視察旅行中等、亦夜殆不外出、當日事念於整理、翌日則埋頭於必要之知識吸收盡無論何事皆不汪蒔從之、即在自宅實亦如此某席上亦有訊問東條先生趣味者是時東條先生便答余不懂碁亦不明將棋惟熱讀書每夜遲睡、因重任大事故以爲必須不斷研究、雖然今青年人多藝多趣味以感覺奇怪其後東條先生即發轉爲關東軍參謀長之職、而實行治外法權之撤廢、此三千五百之關東局職員送入滿洲國是非常困難之問題東條先生對此項移行職員意氣甚佳與中央折衝之際甚費周折、卒告圓滿移行、當時之關東局出身者到現在仍感東條先生之努力

臨奉此次再宿

拜見神姿無上光榮 瀋陽舘女主人感激談

盛蒙親邦東條首相度入滿第一夜光榮的旅舘奉天市浪速通瀋陽舘、是在滿洲建國當有淵源的旅舘、也是東條首相懷憶不能忘卻的旅舘、三年前昭和十五年七月、首相得以由航空總監轉任爲世界最強的皇軍陸相實在也是這旅舘造成的哪、旅舘主人田實大次郎氏（四三）、眼下是沒在旅舘的、關於現代人物東條首相的片斷由老女主人伸子夫人（六二）大次郎氏妻女明子女士談述如次首相閣下到滿洲來、經過奉天的時候、固定的必要住於我們的旅舘裡、首相閣下是規律嚴正、並且對於人情、具有很濃厚的興味、然而、能夠在佩總理印綬復住在我們的旅舘、我們唯有感謝而已、但是得以拜見與三年前相同的精神和奕奕的風姿、也是我以滿洲國民一人而得到的無上光榮！

國際學友會改設語學校

【東京】由大東亞共榮圈各地、前來之留學生、漸次激增、然必須使之深知盟主日本之立場、與日本之真實姿態對日本語必須完全理解、東京上目黑之財團法人國際學友會、前將該會內之日本語教育部、改設『國際學友會日本語學校』最近得當局之認可該校校長推前傳研所長醫博宮川米次氏就任、午前十時於該會講堂由德意志、泰、匈牙利、各大公使舘代表、外務省、大東亞省、文部省、情報局關係官多數列席之下、舉行開校式、該校擁有東大、一高其他學界權威者十五名之教授、現在有五十名之學生、最近預定南方各共榮圈有百餘名之入學者

對釀酒製造業全縣併爲兩家

【圖昌】本縣各釀酒造業者、以前不下十家之多、今次經省局之指示、須以共同方法經營之、故近來南地區佔用昌圖縣城同泰祥燒鍋、而北地區則佔用八面城巨源盛燒鍋、該兩處近日已經開燒、一般有期待者大可期待、

入營國兵感想壯談

今日得展壯志 願做他日干城

奮力發揮忠勇、護國衛邊意氣冲天

荷戈護國保衛邊疆、在當局光榮入營之國兵將士們、在踏上了忠勇報國之途、壯志克遂、意氣冲天這使人多們興奮而又羨慕呢！抱着謹忠報國的國兵各氏、其心情是多麼愉快呀本報在這入營的光榮日、分別由記者往訪入營國兵之感想分別錄之於下、

放下教鞭持起槍桿 誓期達成報國壯志

遼陽市胡忠智氏談

胡忠智君

胡忠智君是遼陽市光榮當選國兵、卒業於師道學校任教員三年、此次入營談感想在大東亞聖戰下爲協力親邦聖戰這正是我們國兵報國的一好機會我從事教員生活三年、在當軍人、多咱有機會必要幹一呆子一樣、老早就憧憬着這入隊後努力這理想生活、以有相當的驚喜同時在家族方面由於國兵家族綱領制定和出援之厚遇、更使全家感激之至、今後當本國兵報國方壯志向建設大東亞途上邁進下、今天遂了心願眞高興、

宿願今已達 誓挺身報國

趙廣心氏談話

趙廣心氏曾卒業於奉天鐵路學院、遼中縣尋常人、畢業後被派充鐵家市電氣區充社員、此次光榮入營其感談如左在滿鐵社員時代老早就憧憬着當軍人、

效命疆場當兵信條

新民縣陶錫文氏談

任職警界即□獻身 今後入營奮發素志

陶氏略歷、業農、棣書並茂、昆仲三人居三稼、曾就學二年略通文字耳、余沒檢查而獲得合格此乃吾願克突、雖粗解文字、不明世事但榮獲合格爲國干城、對國家對確爲擔局國民之義務亦爲應於現勢朝局下國民之最要天職也、澗達成聖戰之完遂以忠勇報國、

遼陽市丁寶玥氏談

丁寶玥君

遼陽市協和區厚生街一段十四號之丁寶玥君、曾充警長職於齊齊哈爾市、於光榮入營時、發表如下之感想談余在警界任職之際、即關心於時局與個人之体格訓練、當茲大東亞聖戰積極□向完遂之際、今後國民均應秉諸殺敵之決意、□入自新之途況值此決戰体制中、全國青年層臂之國民應率先奮起、克盡報國之忱、加強體體之訓練、鍊成堅強之身、藉輸報國之實、余之榮譽入營實予以鍊成身心之機會、當入隊是、自付深爲雀躍、之後、決本諸素志完遂報國之誠也

榮爲江上軍 願縱橫江海

王濬君談話

現任職於奉天市警行政科之王濬君、係第五國民高等學校卒業生、當茲國兵合格榮譽入營之際、發表如左之談話、九年度之國兵檢查、榮獲合格、今當入營之良辰、實覺欣快之至、回想滿洲建國迄今、百業日新月異、軍無不備政無不治、陸軍既負相當重責、然江上軍更須積極訓練、此次幸爲國防第一線之江上軍入營、深合個人之要望、入隊之後、博得豐上常識與技術、將來得以縱橫江海之上、以絕大之目標、完遂個人報國之信念也、

今次入於○○隊、既能鍛鍊身心、又可學習技能、洵爲最好之機會也、余以前務農即以增產報國爲堅決之信念今爲國兵、即以盡忠效命、爲最後之信條也、

強調銅・鉛・亞鉛增產

展開強調運動期間

強調增產宣傳畫

【新京】以戰時下之於鐵鋼之重要物資銅鉛亞鉛、飛躍的增產目標在經濟部及非鐵金屬鑛業懇會共同主催之下、由明一日起、至六月末日止、三個月間、展開增產強調期間、當此增產強調運動幹開、非鐵金屬鑛業懇談會、二十九日開催官民協力懇談會、要望各方面之協力、以已製出之宣傳用宣傳畫、小冊子、向各方面配布、努力銅、鉛、亞鉛重要性之周知徹底、同時由四月末起至五月初、由政府、關係會社、以激勵班、向現地派遣、具体的計劃着到底擬立中在增產強調期間之前、期增產調準備完善、參加此增產運動之鑛山、全滿共四十鑛山、二精煉所、對增產期間終了後成績優良者由經濟部大臣加以表彰、

汪主席檢閱青少年

我駐華大使感激談話

【南京】當三十一日汪主席檢閱日滿華三國青少年之際、三國之青少年亦曾以階閱官之代表資格出閱是日更躍中國同光勛章敘勳之光榮、我滿洲國駐華大使於是日非常感激並發表談話如左、是日承受同光勳章之光榮非常感激國民政府還都以遠雖未三年、然國府不拘庶政之繁忙、而能信賞必罰宣廣庭陶從事敘勳、感意實大、當此青少年總檢閱之際、第一當頗感者爲五千青年對以汪主席爲中心表現絕大之忠誠、現出實在共榮圈之勞意、中國之復興與對東亞建設之前途爲力甚強、而三國青少年能彼此切磋於三國旗下從事訓練意義殊深、

飯業經濟說明

【大連】大廣場署保安、經濟兩係、爲期昂揚商業報國之精神並勵行各法章免有抵觸暴利、曾於廿七日正午、於本署講堂、招管轄飯業組合員、關於經濟法規及榮價格改正、特行說明、據該署保安、經濟兩主任談、甚望業者嚴守法規、切勿違犯暴利、如有發覺非法行爲決嚴重處罰

飯菜公定價實施

【大連】大連市滿系飲食店營業飯菜公定價、業由州廳當局並各滿系飲食店兩者間、審查決定自四月一日起實施、而飯菜兩類計有二餘種自當日起各大小飯館、採其可能料理者、繕具表紙、揭示於一般顧主、凡種類（菜飯名稱）調貨數量價碼一概明記、而送外賣時、一品一圓以內者、規定手數料二分錢、一圓以外者手數料五分錢、業者須照章索取、而顧客不許拒絕、

慶祝新國兵入營 隆重舉壯行大會

【鞍山】協和會市本部、爲祝送康德九年度國兵入營、業於三月三十一日、在市本部隆重舉行壯行會、以昂揚入營國兵之精神、是日午前八時三十分在協和會市本部及各關係機關代表市民等、全體參列之下、於市街步伍、當赴鞍山神社參拜、祈國武運長久、大東亞聖戰完遂後、於熱烈歡送聲中、赴往車站、

對柞蠶生產量 縣方調查狀況

【遼陽】縣產業科、茲依奉天省對於本年度本縣柞蠶生產、並蠶種數量有一億八千萬粒之分配、故加別紙更對各關係街村分配大抱子小抱子秋蚕之村屯別生產出荷數量、通知關係街村、依左記要項速爲提出報告、期限于四月十五日呈報到縣、

風箏

◇多田副市長去了之後進者的發展急流勇退同時時子夫人、也辭職國婦支部役員、歡送夫人、國婦支部爲歡送夫人、一日午前十一時、在奉市大和旅館舉行送別會、◇王市長對於多田副市長夫明細的市長夫人、亦以病出席送別會、盡了以時子夫人情別之辭、和藹的送別之會啊、◇這誠可謂今次康政刷新人事異動之佳話、滿日親善令人感激的一風景、

支票失遺聲明 本號於三月十五日由撫順大成銀行滙往營口大成銀行照付○○一四號支票一張即國幣壹仟五百圓整不幸中途遺失除向該行掛失票外特此登報聲明嗣後無論何人拾得概作廢紙專此 營口義和謙啓

支票失遺聲明 本號於康德十年二月二十七日由哈爾濱益發銀行滙往奉天七三三號支票一張國幣貳千圓也不幸途中遺失除該行並登報聲明掛失票外嗣後無論落於何人之手概作廢紙特此 哈爾濱新成德啓

滙票遺失作廢 啓者由新京益通商業銀行匯奉天該支行照付三三六號匯票一張計國幣六百一十四元志成爐名下不愼遺失無論落於何人之手概作無效特此登報聲明 聲明人志成爐

募人工孵化講習員 研究所 限付郵四分寄營口太康區迎春街二九番名利社孵化所

加斯達 英語學院新班四月五日開始日班與夜班簡章附郵兩角即寄地址大和區淀町十一番地

職員出號聲明 奉小西關英利泉鹿記代理店內職員羅春掄年雨春毛長春馬俊選因有高就於本年三月十三日由敝號退出由退出之日起關於一切事故及其他敝號概不負責致於英利泉鹿記代理店之業務損益亦於本年三月十三日起與該退出四人無涉特此聲明 英利泉鹿記代理店啓

接兌營業 啓者今有奉天大皇姑區大實街三段一二九ノ一四三號日升東雜貨舖於康德十年三月二十五日出兌與劉忠海李長猷二人經營該業日後該號如有欠外賬目及一切不測事故與出兌人概不負責特此登報聲明 接兌人劉忠海李長猷 出兌人譚謙山

脫離夫妻關係 啓者敝人於民國廿年經邸占林介紹娶新民縣屬家屯李魁占之長女爲妻因感情不佳故於康德九年六月業已離婚日後其如發生何事與敝人無涉恐未週知特此聲明 陳永富啓

緊要啓事 爲聲明敝工廠經理王秀宣君因有高就於三月貳拾日出號嗣後該君在外發生任何事情敝廠概不負責恐未週知特此登報聲明 三聚興啓

租房屋廣告 啓者今有本社因場所不足使用欲在鞍山市明治通西頭八家子以東廣場附近有出租房屋五拾間上下者租金多少無關但不知有無特此登報聲明若有願租者請向鞍山市永樂區永樂街四段三十八號ノ二 泉順興接洽 電話四七五三番

性欲不滿 中井醫學博士 最補利嬪 強精 東京市世田谷區松原一之一四〇 總詞合資會社 天醫堂 振替東京一九二四番 奉天浪速通 井上誠昌堂 同小西關街 佐藤廣濟堂 各處有名藥房均有代售

金瓶梅詞話 全部出齊・全國一齊發賣 全二十冊・每冊定價五角 祕珍稀的明萬曆本『金瓶梅詞話』是小說中最珍奇最精心標點的一部、本社不惜重資、依據最難能可貴的一部、復收名家、考證、尤屬分訂二十冊、全書百回、十餘萬字、此工本高昂之下、每冊定價五角、以此低廉價格、得讀此名貴讀物、實千載難逢之機會也、倘代理店售歡迎直接訂購 新京・東大街 藝文書房 振替新京四一三一、一九 電話二・一三九七

水道瓦斯補修處之變更廣告 向來於中央大街補修處所管轄之水道瓦斯之補修業務自四月一日起於左開地點管理之再者關於電氣補修業務自四月一日以後於滿洲電業株式會社撫順支店管理之 記 水道之補修工事事務所中部工務區（車站東邊）電話三三九三番 瓦斯之補修東公園町瓦斯組詰所 電話三五四〇番 昭和十八年三月三十日 南滿洲鐵道株式會社 撫順炭礦 用戶諸位

中央大戲院 北京新富連成班 本劇院特色今日晚場排全部連台實景出現 乾坤鬥法

初生中雛 成雞 魚骨、貝粉等詳章附郵六分即寄 撫順城內東三胡同四八 競農養鷄場 振替奉天七三四五

郵票 本社高價收買各國新舊郵票及附屬用品一應俱全印有目錄內附綺畫之郵票圖式等函索即寄惟須附來回信郵票二角否則恕不答覆 社址新京西四馬路南七八號 藝光郵票社啓

王東甲論命潤格 草論命運三流年五圓 中論五流年拾圓詳論十流年貳拾圓詳論全流年帶六親命五拾圓問命者將生辰出生地潤金由郵寄至奉天市小東街天齊廟前四段壹貳零號十號答件會見下午四至七時談命爲限

北京命相神算雲遊奇子 由津到奉諸君有萬難大事速來解決與衆不同天星測命機作談相細批八字武侯奇門卜疑 寓小西邊門裡魁星大旅社樓上

相士神靈子到奉 詳判人生命運終身貴賤榮枯得失成敗與衰何業正軌何年顯驗過去吉凶未來否泰淋漓判斷使君不致惧入歧途深望各界駕臨一談 寓南市場國民大旅社

服用乙字衛生參膏效驗捷速 神經病之簡捷療法 神經爲人身最大之用途得病則變幻莫測多由於環境刺激所致、服用參膏適得其宜、瘋狂之原因、先天遺傳、梅毒入腦、跌仆損傷、環境不良、腦筋衰弱、暴受驚恐、痰迷心竅、痰氣上擾、衛生參膏印有詳細說明書函索即寄關於本病之解答由發明人李春芝負責詳答定價每盒十元每打十二盒一百元 奉天市小北街永積堂藥店批發 電話四四四九四號

養雞報國 高級多產 白色單冠萊克亨種 中雛 三代雜種 代理 カルシウム 精魚粉骨粉貝殼粉藥品參考書 備有詳章附郵六分即寄 奉天市大北街二段五七號 森松養鷄場 振替口座奉天七二九七 電話四一二七三四

專門風寒救急膏藥 定價每大帖 王玉樹 潤川齋藥店啓

診療 產科 大西醫院 內外科、性病科、其他電氣、太陽燈、超短波各科治療戒除各種麻醉慢性中毒負責戒除 院址 奉天市大和區霞町三番 電話 事務用三三五二八 患者用四〇四七 院長 樂德軒 助產士 孫靜波 病室完備 入院方便

新京商業簿記傳習所 函授部招生 函索詳章附大分郵票寄至新京中央郵局私書函第一〇七號本傳習所收

是謂經安坤丸

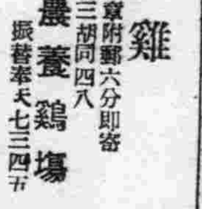

護爲女界同胞患病諸君指一福音查我婦女中患經血不調赤白帶下經期不準兩三個月經血不見或每月內數次不止或前錯後頭痛心口痛腰腿疼痛時常腹痛經期腹痛每逢行經卧床不起肝鬱氣滯脹悶脹飽嘔吐惡心飲食不進妨害健康不能生育以上各症實爲女界大敵然當患數年延醫服藥不惟無效且更日益加重幸賴服鶴春藥店安坤丸依法服用片一頁頗瑩徵潔深願患以上各症之女同胞人人購服享人生幸福乃敝之深意也 藥性平和不誤工作毫無痛苦完全治愈費錢不多大患除淨實爲此生幸事茲將照 安坤丸小盒二十付五圓大盒三十付七圓五角外埠函購另加郵費四角外埠代理均載新聞廣告欄內賣處如無代賣者即直寄奉天市大西城門外舊電車站北頭路西鶴春藥店敘封發藥決不致誤 介紹人 奉天市瀋陽街二十九號 羅淑秀謹白

婦女病的救星

力行禁烟宣傳
制定本年禁煙要領

【黑河】鑒於從來禁烟宣傳工作弛緩、是以黑河省本年決進一步加强努力之、因惟有如此實施、國防省民健全始可早得達成也、然於禁煙猛進途上尚期國策遂行上獲得圓滿之成果、並圖宣傳事務之圓滑起見、故於今次保健股長會議席上省方曾一再指示、務與所在地協和會取得緊密連絡、俾資收到共同邁進於斷禁宣傳之效果、同時對於康德十年度禁煙紀念週間之禁煙宣傳事項、亦有詳細之指示、茲將本年省定之禁煙宣傳要領誌左、

（一）禁煙宣傳單作製　徹底形容鴉片嗎啡毒害之悲慘狀況、而須顯明表出解終後個人幸福及家庭團圓更生之樂趣、

（二）舉開禁煙講演大會、利用演藝節或其他大衆集合場所舉開禁煙宣傳大會、委獎男女學生宗教團體並地方有力者担當講演、特對康生院之意義强調解說、

（三）地方巡迴講演　動員道德會其他社會宗教團體、編成數個班巡迴講演、俾自側面展開禁煙運動、又利用禁煙電影話劇等、以最大之努力推廣鴉片嗎啡斷禁政策之宣傳、

（四）禁煙宣傳技術講習會之施行　近將於總局招集各省禁煙宣傳事務担當者、就宣傳技術一項舉開講習會、受講之後使其担當各縣宣傳系員之指導工作、

（五）禁煙資料之巡迴展覽　除以昨年度民力更生展覽會所巡迴之一般宣傳資料外、並對包含有禁煙思想之全國初等學生書法及書畫或對有同樣意義之各縣學生作品、凡由各校選拔優秀者、可向省提出、俾作省下巡迴展覽會之資料、

陸軍軍需學校
第一期滿系生卒業式

【新京】陸軍軍需學校第一期滿系學生卒業式、已於本月三十一日午前十時於欽派侍從武官及邢治安部大臣臨場下隆盛舉行矣、此次陸軍軍需學校本科第一期之卒業學生係康德八年由軍官學校預科卒業部隊見學六個月後始該校經一年中的專門軍需學科的刻苦訓練、今修業終了、是我國國軍軍需官之新精銳、實爲國軍整備途上最堪欣慶者、午前十時、侍從武官田宏圖中校於全體恭謹奉迎中臨校吉校長捧呈書類報告校況以後乃開始王嘉仁卒業優等生之講演、題目是『觀察鐵鑛資源上之日滿不可分』用日滿兩語講的非常動聽、講演畢開始劍道供覽由代表學生、田文秀君等十名表演劍道、一時觀擊喊殺聲震動校庭、劍術表演後、乃接着舉行最隆重莊嚴之卒業證書授與式及侍從武官之御賜賞傳達授與式、當時邢治安部大臣、楠本最高顧問、關東軍經理部長代理、國軍在京將校、其他日滿軍政要人、多數列席、同時更有第一期軍官學校預科卒業日滿學生由日本士官卒業歸國之軍需科學生特別參加學生、卒業生全體肅立式場之內、敬迎侍從武官之臨席、授與式開始首由該校長吉永安軍需少將、向治安部大臣報告卒業證書授與式開始之旨、次乃由學生連長正步出隊敬禮拜授證書無後再由卒業優等生表王嘉仁君拜領侍從武官傳達之授與御賜品、十一時卅分卒業式全部終了、最後更舉開宴、席間邢治安部大臣吉校長、先後對卒業學生訓話、告明時局之緊要、軍官所負之使命重大、必須敎守在校敎養之心得努力邁進報國之使命、卒業生代表王君答辭、表明卒業後之決意後、即開始歡宴正午宴畢、於全体整隊敬送中侍從武官離校矣、

整備市民經濟体制
新京市政下部組織擴充强化

【新京】新京特別市、自二年前、解消國都建設局後、去歲又解決六十五萬市民用水之苦惱、曾毅然將水道科昇爲水道處、是爲新京特別市機構之一大轉變、今者由於時局之推進、並整備市民經濟體制、遂決意將市政下部組織之區政、再加擴充强化、且以四月一日政府機構改革爲期、對市之行政機構、亦斷行改革、而有實業處之新設並各科改廢以及事務掌管之變更、對此市當局發表如左、

一、從來官房之總務（現改稱爲庶務）與會計兩科、並賀財務處之主計科、而今移歸於新設之參事官室、而獨立一室三科之新制度、同時參事官室、並掌管監察辯成等事務、於是對特別市各處科之附屬機關以及關係之會社團體之施政、業務綱紀等狀況、得隨時監督一方用少數精銳主義、以鍊成特別市有用之人才、

二、行政處從來掌管行政、教育、厚生、動員（現改稱勞務科）經濟等五科而今將經濟移歸新實業處管、則行政處成爲四科制、惟行政科昔日管理之農政、畜政開拓關係業務、移管於實業處之殖產科、而國民籍之事務、則併入動員科、於是新行政科、則注全力於區政之刷新與區事務所之育成、至於厚生科、昔日曾統有住宅、房稅兩股、而後決定將住宅行政中建築資材之配給、移入經濟科、以求配給關係事務之一元化、至若其他住宅關係業務、則移歸建築科惟馮從來衛生處保偉科掌管之體育鍊成事務、移入厚生科管理、

三、今次成立之實業處、即爲將昔日財務處解消而行改編者、舊財務處掌管稅務、主計、管財、地政等四科、而今將主計科移入官房、而管財科則實行解消、此外爲擴行政科之農政、畜政、並開拓關係諸業務、則新設殖產科於是新實業處、即管有經濟、殖產、稅務、地政等四科、至於所解消之管財科、其土地關係諸事項、併野工務處監理科（管理科改稱）、市營住宅關係、則由工務處建築科所新設之住政股掌管、於是土地關係事項已一括由監理科管理、而住宅關係事務、統入於建築科掌管、於是住宅行政、遂告一元化、主要爲對農村地區農產、畜產、之指導與獎勵、

協議案整理報告

【遼陽】茲將本年度議案整理經過報告簡單如下、本年度亦取昨年同樣制度、廢止議案整理委員會、雖於本部整理提出議案、但鑑其重要性、特聘各分科會之正副座事長、以期市聯運營之萬全、倘希待各協議員同一步調努力者也、就整理要領言之、由其內容區分五類、即第一部民政關係、第二部經濟關係、第三部厚生關係、第四部宣化關係、第五部協和會關係、概其內容同一者、或類似者、一括合併爲一件、因其趣旨、考慮於現在有處理可能性者之重要議題、則又區分上程、還議兩議案、尚實現不能者、或亦實施完了以及實施計畫中者、均請允撤回、即左記

一、再分會提出議案七〇件
二、同一內容合併者四〇件
三、上程議案一五件
　內容　民政關係八件　經濟關係四件　厚生關係一件　宣化關係〇件　協和會關係二件
四、分科懇談會議案二五件
　內容　民政關係一四件　經濟關係五件　厚生關係三件　宣化關係二件　協和會關係一件
五、因解決而撤回者十二件

以上之整理、經市本部委員會之議決、而決定者、考察本年度議案之內容、其大部分、爲確立大東亞決戰之體制、而反映市民强力之決意誠可慶之至也、以上業將整理經過概況、簡單報告、倘期協議員各位、一致贊同是爲切望、

並招致內地之開拓民、以及振興農場對市之助成會社、實以指導監督、

保健股長會議
省保健科指示

於日昨全省各縣保健股長會議之第一日席上、省公署保健科所指示事項如下

▽保健問題
一、關於保健關係予算之件
二、關於保健關係人事之件
三、對年次計畫樹立之件
四、關保健業務與警察協力之件
五、於各縣設體育會並武道會之件
六、關於防疫對策之根本方針之件

▽禁煙教化
一、康德十年度禁煙宣傳工作之件
二、同禁煙紀念週間之禁煙宣傳
三、關於禁煙宣傳技術講習會舉開之件
四、關於禁煙思想涵養巡迴展覽會資料提出之件
五、對禁煙青年維齡大會選拔派遣之件
六、關於道德會禁煙進運動成之件

▽防疫事項
一、關於確立一般防疫對策之件
二、地方病論查之件
三、慢性傳染病予防撲滅之件
四、對勞工者防疫並醫療之件
五、關於時局對策防疫防毒救護之件、

軍援省支部
募集慰問金

【黑河】軍人後援會黑河省支部及協和會等關係當局、茲依軍警慰問省委員會之提議、決定康德十年度共分上下兩期、於省內實施軍警慰問金募集之舉、以期徹底實踐援軍護警之槍後工作並費强調國防省軍警民同受相親之精神、至對本年上半期之慰問金募集計畫、現軍援及關係當局正連絡討論中、

强化國防文教
提高民智向上
省民生科展開一大運動

【黑河】省公署民生科茲爲强化國防文教、提高省民智育、本年以時局教育爲中心將展開一大運動、同時爲領導省內社會教化事業共趨與亞之路、前基民生部之指示、業已樹立了國防教化事業之根本指導方針、而於邁進決戰第二年下之國防文教、以上項之情形觀之、故敢斷言必有最大之成就也、又民生科再擬進一步謀本省文教行政運營之萬全合理、藉獲事半功倍一舉達成國防文教之最高目標計、是故民生科長王廷璞氏、乃乘昨（廿九日）早車離黑赴京、準備與文教當局開始磋商、而一盼中央具體指示並期待於今後之援助、

建軍的燦爛金字塔
國兵入營壯行座談會

披瀝盡忠報國決意 發揮衛民偉大精神【中】

故學生入營后、仍以協和精神、而完成我的國兵天職、服從長官命令、努力磨鍊、使休伍后的我、更加健全起來！

司會　以所學說諸實際王先生的抱負、誠屬偉大、再請趙先生談談、

趙（鋼鐵的）因爲我的骼子大、怕爲了我的骼子會影响到我爲國兵光榮的機會、然而我却順利的檢查合格、在欣慰之餘、我覺得我是神經過敏了！把我已經入營的老友鄉談、說骼子大得當排頭、排頭是很難當的、（他這幽默的談吐、給會場投入活潑的微笑）先不管他怎樣、不過我既得到了合格的幸運、必要盡忠誠於皇帝陛下、努力報國、決心打破〃好人不當兵〃的陋習、竭力發揮國軍威容、而使國民徹底認識、使令后壯丁適令者、不畏縮、有生氣、入營后嚴守紀律、服從指揮、鍊成精兵、與親邦共負殲滅蔓延正義敵魔之偉業、向東亞建設途上邁進！

司會　諸君偉志、足堪爲將來國兵之指針、現在再請張先生談談、

張（堅決的）學生常抱從戎報國的宿志、曾落第懊喪自恨、幾不欲生、幸今次榮膺國兵合格眞是喜不自勝、當此決戰体制下、親邦皇軍爲了全東亞民族的幸福、而不惜珍貴犧牲、我等更當一致奮起援助親邦聖戰、學生入營、雖身爲一微末士卒、也有擊滅英美建設東亞的重責、決以百折不撓的毅力、挺身邁進、至於家庭方面、已有軍人后援會的妥適援助、並沒有后顧之憂、人們都說軍營規律嚴重、學生看來、正是我們國民訓練必經的過程、如果絕對服從、嚴守紀律、是毫無困難的、

司會　偉大的很、請徐先生再談一談、

徐（剛毅的）我素日即懷一生爲軍人之鐵心、王爾的勝王閣序裡曾有『有懷投筆效宗慤之長風』的壯句、學生雖不敢追諸古人、但當風雲險惡的時勞裡、從我戎報國、總感到是國民絕大的責任、所以在三年前、也曾投考二次軍官學校、因所學不足、而致落第、此次獲得合格入營的光榮、實在是素志得酬、願與入營戰友、共同奮勉、前進、以鐵血精神、和親邦皇軍協力、以期東亞聖戰早日勝利、而築成東亞新天地、

司會　佩服之至、請于先生繼續談談、

于（國兵代表）學生今次被選爲國兵、內心有說不出來的喜悅和興奮、學生是國家的青年層中的一個、就應當盡義務於國家、以期報聖恩於萬一、於入營后、願本軍人天職、向前奮鬪、

司會　于君是什麼兵科、

于　自動車隊、

司會　對開駛自動車、必有經驗了、

于　沒有！這是蒙兵事處長選拔的、不過在學生時代、對物理化學倒很感興味、

司會　再請王傳、請陳君接着談談抱負！

陳　我是個手藝人、沒有學識、也沒有經驗、因爲我骼大有勁（忽轉奮勇）入營后、就懂得幹、一個勁的幹！幹！幹！

（這鏗鏘的語調、簡明的句子、像幾支有力的連珠箭、幹！幹！幹！一串珠似的貫入與會者的內心、突然感動得一怔、剎那間、又哄起熱烈的笑聲、）

司會　請馬君…

馬　國兵合格后曾受到市長區長的激勵壯行會、今次又蒙貴社盛意、眞令人惶恐與感激、入營后決本『死不怕死』的明訓、而爲國效命、以酬國家與社會期待之誠、

司會　趙君是什麼兵科？

趙　高射砲科

司會　是自願……

趙　不、是軍方編定的、也許我骼子太高、蒙處長特別派遣的（又是使人發笑的資料）

日時　三月二十六日午後四時
地址　哈爾濱道裡宴賓樓
出席者　四軍關　劉副官處長、蒙兵事處長、
入營國兵代表、王遊、趙文彬、馬成祥、陳金銘、于士傑、徐永斌、張希騫、
本社側　郭編輯局長、于販賣部長、譚午報部長
司會　高劍華
記錄　李東華、溫覺先

無線電

四月二日（星期五）
六、〇〇（新京）國歌、建國体操六、三〇（大連）初等日本語講座高宮盛逸七、〇〇（新京）……一〇、三〇（奉哈）經濟通訊正午（新京）報時、歡濱龍走國（二九）霍爾棠、一〇、〇〇（新京）新聞（奉天）奉派大鼓馬學校放送1、講話神武天皇祭二、文教通訊新京特別市公立大經路國民學校長志田正一四、〇〇（新京）新聞繼續（奉天）食料品小賣價格四、三〇（奉哈）經濟通訊五、五〇（奉天）鄰組新聞時間（奉天市）六、〇〇兒童時間（新京）一、新聞（營口）二、童話與唱歌六、三〇（新京）中等日本語講座五百木元七、〇〇（新奉）報時、新聞、告知、夜間節目預告七、三〇（新京）齊唱民謠合唱1、滿洲放送進行曲新京青年合唱團2、東亞進行曲指揮常愛春遊2、暖燕3、春夜繼續（新京）修養講座毅力的涵養（奉天）獨奏廣播繼續與管絃樂一、管絃樂下巴耳那二、獨唱我的太陽三、管絃樂序曲紅小八四、獨唱大倫歌獨唱者白清鋼琴伴奏磯部洋三五、管絃樂春之曲六、獨唱山大路其亞七、獨唱民進軍歌奉天放送管絃樂團指揮撫故夫八、三〇（新京）新聞國民須知繼續（哈爾濱）隨筆江畔之春（高劍華作）評書雲繼續（北京）京劇講話梁園寄子（八）徐蘭沅九、三〇（奉天）評劇五女七貞（三三〇）宋桐斌一〇、〇〇（新京）報時新聞告知明日節目預告一〇、三〇（新京）劇唱片全部霸王別姬楊小樓梅蘭芳
二、小夜曲（莫查爾特作曲）

遼鞍版

康德新聞社遼陽支局
遼鞍版廣告事務

各負專責努力奉公
善導民衆完遂聖戰
遼陽市協改組後之新施設

【遼陽】協和會遼陽市本部本年度自改組以來、成立七分科會、各負專責、此不外當此決戰体制下、領導民衆於銃後、盡奉公之誠今誌各科所負担實務（一月三日委員會決定）於左、

各分科會所管事項

一、組織分科會
一、關於聯合協議會及其他各種會議各種委員會事項
一、關於分會之整備指導事項
一、關於中堅會員之鍊成事項
一、關於國民隣保組織之育成指導事項
一、關於國婦軍援其他以外團体事項
一、關於其他不屬於他部事項

二、經濟分科會
一、關於物資配給物價統制事項
一、關於經濟國策之實施徹底事項
（1）暗行交易防止
（2）公債推銷
（3）金屬回收
（4）消費規正
（5）納稅報國
（6）貯蓄獎勵
（7）商業道德涵養等
一、關於增產運動事項
（1）工場增產運動
（2）利用空閑地
一、關於勞務對策事項
一、關於其他經濟問題事項

三、厚生分科會
一、關於保健体位向上衛生事項
一、關於戰時生活簡素化事項思想之涵養普及事項
一、關於健全娛樂獎勵事項
一、關於其他厚生一般事項

四、宣化分科會
一、關於建國精神之昂揚時局認識必勝信念之徹底敬神思想之普及國民訓之實踐事項
一、關於時局重要國策之弘報宣傳事項
一、關於宗教化團体事項
一、關於徹底防諜觀念事項
一、關於輔導半島人事項
一、關於其他思想戰体制强化事項

五、開發分科會
一、關於都市計畫事項
一、關於工場誘致並工業振興事項
一、關於鄉土建設事項
一、關於其他市發展事項

六、奉公隊分科會
一、關於運動方針事項
一、關於重要人事事項
一、關於重要組織事項
一、關於訓練處事項
一、關於重要行事事項
一、關於重要規則之改廢事項
一、關於豫決算事項
一、關於家庭防護事項
一、關於其他重要事項

七、青少年分科會
一、關於運動方針事項
一、關於重要人事事項
一、關於重要組織事項
一、關於青年訓練所事項
一、關於重要行事事項
一、關於重要規則之改廢事項
一、關於豫決算事項
一、關於勤勞奉公隊事項
一、關於其他青少年鍊成動員事項

開始檢查不正通帳
今後配給將更明朗

【遼陽】市當局爲期對市內配給圓滿、並取締不良之徒、今特在經濟科行政科、經濟保安股共同合作之下、開始檢查配給通帳、人數不敷、及二重通帳者、一律檢舉、予想遼陽市內、今後對於配給上、定有更進一步之明朗化

生豚價格提高、以上三件爲縣聯上呈議案之原件名、在縣聯審議未能現地解決、聽提出各聯者、現於本日（卅一日）之委員會、再加檢討、務使其內容充實、以便提出上級聯、所有上項經一時許之充分審議、結果至爲圓滿、繼續對於分會豫決算、詳加檢定、然後本年度聯協經過縣本部一任議室、重加處理、宣至午後五時遂宣言閉式、

喚起農村造林精神
市統監部舉行植樹

【遼陽】爲使協和運動滲透綠化、徹底喚起農村造林精神計、遼陽市協和統監部、地域青年團、於昨（卅一日）七時、由相京主事及全部職員引率之下、暨計地域年團百廿名、前往縣南碗家溝與石廠峪一帶地方、現地實施、至午後四時許、工作完畢、乃整隊而歸、將見全國綠化、遍地成陰、

長以關市長充之、推舉各關係機關之首腦者爲參與、並以關係處長爲部長、關係科長爲班長、再所要之關係者以來作爲本部付、以關係機關之職員爲工作班員、以遂行其所要任務、

强盜未遂犯落網

【遼陽】於昨二十八日午後一時四十分頃、市內賽犬場、發見强盜未遂犯一名、姓李名景賓、遼陽人身攜八管手槍一支、子彈六粒、事被臨檢警長果國賢發覺、乃協同賽犬會人、一同將其逮捕、關於其從前是否强搶、及有無傷害性命等案、現正在審訊中、

整備地籍手續
限期督促申告

【遼陽】縣財務科、關於縣下連河廠吉洞賈家四村全部區屯、在地籍整理前、已取得不動產權利、值此土地審決完了、未領到土地執照、並未辦理契稅手續者、仍有繳納契稅義務、若不限期促其申告、實有得課稅之徹底茲由本縣通令上列關係村長、一体查明、並限自康德十年四月一日起、至五月卅一日止、計兩個月間、爲申告期間、應即迅速辦理、勿稍延誤爲要、

▽…遼陽市市民捐、本年度是實施第二個年頭、在過去一年經驗裡、所給與我們不瞭解的地方、是往往有不均衡和重複的現象發生、

△…這固然是申告的不准實、然而監督官廳也不能推脫他們實際調查的責任、本年度爲了免除既往之弊、特組成了市民捐查定諮問委員會、在可能範圍內、務期均衡毫無遺憾、

△…在這種有規律的組織下、領結與了市民一種安慰、尤其本年度王財務科長、更以絕大之努力盟督、並實地調查、以使申告者徹底符合、

▽…在此種情形下的市民、亦當與關係當局協力、對申告及一切辦理上、務使其確實、以免減輕你一人担負、而增加他人重擔、

集結官民總力
增强戰時生產
鞍山市協在市聯發表要綱

【鞍山】鞍都市聯第二日席上由協和會當局、特編製成鞍山市戰時生產推進本部編成要綱、向各協議員發下、茲誌之如下、

一、方針
以戰時生產力增强爲目標、集結官民總力、舉市展開强力之增產態勢、以副時局之要綱、

二、要領
改編從來之戰時農產物蒐貨工作本部、以强行緊急增產對策及國民勤勞奉公制之普及徹底並生產力調查等當前緊急重要工作、

三、措置
一、市編成戰時生產推進本部、
二、本部長以市長、副本部

縣本部委員會內容

【遼陽】縣協和會本部、於昨卅日、開催縣本部委員會、業誌本報、茲將舉行經過詳情、分誌於下、當日午後一時、由縣本部長、與事務長、及本部委員廿餘名、在縣本部會議室出席之下、一同開始協議、首由河合事務長依據縣聯閉幕所獲成果、關於上級聯合協議會提出議案製作說明、一、農產物價格適正、二、地租製定、三、

義勇奉公隊方針
遼陽總隊長在市聯席上說明

【遼陽】本年度遼陽市聯合協議會席上、協和義勇奉公隊遼陽總隊長、說明運動方針如左、

方針
本年度遼陽市總隊、鑑現下寒迫之情勢、鐵求昨年度之運動實績、順應國家之要請、集結總力發揮、以中央總監之運動指示爲原則、置重點於戰時國民防衛、任務完遂爲指向、依此以期完成左記之目標、

左記

第一　實踐目標
1、旣設隊之整備充實、
2、指揮系統之綜合集結、
3、家庭防護指導之徹底與指揮系統之確立、

第二　要領
一、旣設隊之整備充實
1、隊諸名簿之確立
隊諸名簿之整備、以爲適應現下緊迫之內外諸情勢、以期戰時任務之完遂、同時、考量施設隊員之任務、員編成爲基礎、不問地域隊施設隊、特殊隊、以之調製名簿、明確在隊員、同時期基本、動員兩組織整備之萬全、

2、確立動員編成之確立　爲遂成奉公隊戰時任務、對隊員編成之完備、雖一時亦不許偸安、鑑於現況、而期急速整備實施之、
1、要員名簿之整備、
2、地域隊與施設、特殊隊之任務區分之明示、
3、移動訂正之迅速實施
4、對各人任務分擔之明確指示、
5、留意有彈力性之編成

3、裝備之充實　施設隊員之任務、應其重大、期訓練之徹底、圖戰時任務之完遂、同時、考量施設隊員之任務、與其地域分未能十分完善、故以地域分隊各分隊、編成家庭防護指導班、以期該防護指導之萬全並圖確立有事即應之體制

4、訓練之强化　奉公隊之發展向上、無論依何方法、而對隊幹部並中堅隊員之素質與活動、極爲重大其中央總監之指示、得關係各方面之積極的協力、徹底以此集結部內外之總力、努力發揮
1、一般訓練
實戰的訓練、以圖有事即應体制之確立
2、於訓練處之訓練
另紙基訓練計畫、置重點於滿系、實施隊幹部並中堅隊員之訓練、

二、指揮系統之綜合集結
1、指揮系統之確立
2、實施總隊本部以下各區隊分隊本部之機構整備
3、圖各級隊長會議、並强化教官團之編成、同時充實强化集結部內外之總力、努力發揮
4、指揮系統之確立、努力各級隊長之統制、並指揮技能之訓練向上、於隊長缺席時、明確代理者之順位、留意命令指揮之迅速徹底
三、家庭防護指導之徹底及國土防衛、故影響實爲重大、不拘其重大、而因資材之不整備、與訓練之不徹底

好後得子

鳴謝 治愈經血不調

敝人於未結婚時即患經血不調行經腹痛來時經脈極少及結婚一年之後月經不見了腹內有病塊疑是有孕至五六個月服中益覺膨脹飲食無味面黃肌瘦方知是病經各醫診治均說是乾血癆症故聞此言更爲可怕各處求名醫購靈藥無日無之如此者二年有餘對敝之病毫未見效尤爲重了又加咳嗽心忙心跳午前脊背麻冷午後燒熱滿身起白屑類似魚鱗狀腹中之病塊時常攻痛每逢發燒連頭都疼終日悶只待一死而矣不意表姊由奉來見敝病之危險伊言奉天國瑞藥店有婦科特效藥名爲福康育言他用過勸敝試服無精打彩的服了兩盒服下眞乃奇效驚人經服一盒熱度減退病塊見小及服兩盒之後飲食增加精神爽快連服五盒病即愈矣一年之後又生一男孩肥胖可愛回思數年之病苦化錢若干百醫不效蒙國瑞藥店之靈藥治愈幸喜之不盡無以爲報特將幸中之幸化錢無多又得一兒真是不兒照片及經過之病狀治愈之實驗登於報端略表申謝並介紹女同胞患斯疾者速服此藥早脫病苦請爲一試便知敝言之不謬也福康育每盒十四付十二元六角外埠函購另加郵費四角
賜函處奉天市小北城門外西順城路北通 國瑞藥店
鳴謝人吉林得勝街一品號 劉趙氏謹啟

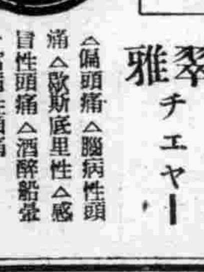

頭痛 翠雅 チェヤー

偏頭痛　腦病性頭痛　歇斯底里性　感冒性頭痛　酒醉船暈　子宮病性頭痛
各地有名藥房均有發售
發賣元 大連 合資會社 松內楠陽堂

蒼蠅牌芳香液

殺虫・消毒・防臭
滿洲駆虫新株式會社
新京興安大路

長生醫院

內科 小兒科 專門
病室完備 入院隨意
院長 女醫學士 德王芝
院址 大連市長生街六二
電話三・四九八二番

肺病吐血急効藥

趙氏肺病咳嗽藥 此藥行銷全滿五十餘年專治男女各期肺病久咳咳嗽大口吐血痰中帶血肺癆肺痿氣管支炎肋膜炎盜汗遺精臥床不起老幼四季痰喘咳嗽曾服普通西藥經年不能去根者速服此藥輕者二料重者三四料准可全愈奉送肺病保護法說明代理店有明
代售處 新京五洲藥房・柏齡藥房・種德藥房・中西藥房・興順號・和新堂・
函購 總行 奉天大西關天光電影院內北大門外 精業堂藥房肺科 趙羨忱監製
奉天大西關月窓胡同 精業堂藥房趙羨忱製

雙龍化積膏

筋骨疼痛　四肢麻木　腰腿背痛　風寒腿痛　胃腸腹痛　五積六聚　多年痞積　胃寒頭痛　婦女血氣　經血不調　每分價目　國幣兩角

特製三腎丸

精液不固　夢遺白濁　陽萎早洩　房勞過度　腎虛腰痛　精神衰弱　精乏陰虛　氣力疲倦　神經衰弱　淋離症氣　下元虛冷　每盒四元

虎骨熊油膏

手足拘攣　筋骨麻木　中風中寒　半身不遂　腰腿背痛　心臟疼痛　陽萎疲軟　婦女虛寒　腎寒疝氣　每張價目　兩圓四角

外埠郵購先交款代金不拆
奉天市 德潤堂藥局發行

普明醫室經售

奉天市大西關大什字街口路北
男子腎病良藥 固本養腎丹
專治遺精滑精
定價每盒七圓內裝十袋十日用量外埠函購請由郵局掛號匯款每盒加郵費四角服法購約時附有詳細說明書獨家經售並無二處函索說明書附郵票六分

清芬醇美　頗可怡情

萬代牌

能使心臟胸胃之抗病荷爾蒙增强解除病根挽回眞實之健康

昔時大名武士之護身藥、亦即現代荷爾蒙藥、博得好評用以麝香、犀角、熊膽、牛黃、眞珠、及其他數種精髓配合之（救心）因含有動植物成分故向內臟吸收之同化力最快、使血行及抗病荷爾蒙分泌旺盛由根本解除病苦、挽回健康、乃病弱者一大福音也、

特種動物荷爾蒙之精髓藥

救心

「救心」之有効病狀
○苦於心臟病之患者
○動悸及肺病患者
○胃腸食慾不振之人
○氣短心臟衰弱悸動之人
○胸部發熱咳嗽之人
○盜汗夜不安眠之人
○神經痛及手足疼痛者
○其他心臟腳氣病者

價一週分二圓二週分三圓五角三週分五圓各藥店百貨店均售以明信片索取「心臟病治療食慾之養生法」即贈
東京市京橋區西八丁堀二丁目四十一
發賣元 救心本舖
電話京橋(55)二〇一番・九〇四番
振替東京七二大番

朝夕一粒

飛越暖春大空東條首相來滿

奉市顯官恭致迎候 千金貴軀爽颯英姿

瀋陽舘花香蕩漾度過在滿一宵

興隆之大東亞盟主親邦日本之宰相前者飛赴南京、親與中國汪精衞主席會談、對日戰協力上、收到滿洲的成果、歸國以後於決戰帝國議會中、又與新生緬甸巴膜長官、作堅固之握手、東奔西走、席不暇暖之親邦總理大臣、東條英機大將、於三月三十一日春風和煦之中、飛渡滿日大空、身着軍服、英姿汎爽、和顏悅色、於午後五時三十四分、涖臨我滿洲國於奉天飛行場印入滿第一步大將佩總理印綬後、初次訪問我國、『突然而至、打擾諸位、』大將對迎迓之大村、佐藤滿鐵副總裁、及徐、皆川正副省長、王、多田正副市長等、在奉日滿軍官民首腦者一一答禮、今日迎明朗之宰相、秋綠亦爲之一新、北陵附近之景勝、更加可愛、旋乘汽車、於同六時十分到着瀋陽舘、於瀟淨空氣中經過走廊入別舘貴賓室、食大豆米飯之代用食、與隨行者十餘名圍桌進晚餐、然後入浴、九時半乃休息、深維我國建國當時、本庄大將及以下關東軍首腦者、均曾在此憩宿、與建國有淵源之瀋陽舘貴賓室日本趣之香氣漫漾室中、立於東亞十億民衆之陣頭指揮者東條總理、在此旅邸、暫息戎馬、回憶三年前七月六日起十日間、總理以航空總監、而担任航空演習之總監、午餐後之休憩時間、由東京拍來至急電報、乃就任非常時親邦內閣之陸軍大臣矣、今日暫息於此十日之間、回想先赴南京、後與緬甸巴膜長官談東亞再建、現在又於大東亞戰爭下、來候伺滿洲國、皇帝陛下御安康、對聖戰完遂協力之我國竭致感謝之意、從來訪滿、入滿第一夜、而思及此所居之室、總理亦必感慨無量矣、四月一日、總理於晨八時起床、飲加啡後聞以第三建設新發足爲目標我國務表人事大異動之報紙後進早餐、在居室稍息、午後二時乘汽車、由瀋陽舘出發、經過兵入國營喜氣沸騰之浪速道、由市公署前、赴北飛行場同二時四十三分乘由北飛行場巍陳之特備飛行機、有佐藤滿鐵副總裁以下、徐省長、皆川同次長、王市長、多田副市長等在奉滿日機關各顯官、均來恭送、飛行機上昇、一旋一旋飛向恭迎親邦宰相之國都新京矣

王靜修氏

助我國建設功績良多 此次來訪更意義深遠

參議王靜修氏迎東條首相感談

【新京】東條首相於一日午後三時四十五分安然抵我首都、此次東滿對日滿關係更可增進一步親密而大東亞共榮圈亦更因之益爲鞏固、試思東條首相組閣不久即毅然對大東亞共榮圈之敵米英宣戰、自開戰以來收得赫赫戰果、此固爲各將士之奮勇善戰亦實東條首相之籌謀也、於前東條首相在滿爲參謀長時、其能謀善斷之才即十足令人欽佩、現在更發揮而廣大之、而予世界一大衝動、一身負有大東亞十億民衆之繫望、其才可謂盡世無雙矣、關此番東條首相來滿之際、參議王靜修氏回憶東條首相爲參謀長時對滿之功績、發表歡迎談話如左

東條首相來滿實使我國官民喜躍不已者蓋東條首相對滿實有不可泯滅之功績而亦可謂爲滿洲國之恩人同憶在幾年前東條首相在滿當時、個人乃爲軍政部次長而彼時東條首相乃關東軍參謀長因皆爲軍之關係故於公事私交方面皆很厚密觀彼時之東條首相卽能謀善斷、實使人欽佩不已者、於前東條首相卽極力協助滿洲、致力於治安工作、曾親身至現地指揮叱咤激勵於陣頭、其後榮任參謀長時復不拔其信念、一掃東邊道之匪類、更爲期滿洲國長足發展撤消治外法權、復對滿洲國行政機構改革及產業五年計劃予以種種協力、使日滿不可分關係更進一步、此皆東條首相之功績、觀此對滿之偉大功績即可知其後必有更大之事業、果如所料於離滿不久卽身拜大命、更於組閣後不久卽毅然對東亞宿敵之美英宣戰、世界爲之衝動、而更於開戰不久即得有南洋各地、亦爲翻刻將軍國日本之偉力發揮無餘、且爲表日華親善、而撤消在華之治外法權、返還租借、並躬身訪華、使日華更進一步提攜、而對滿洲國亦積極施以諸方之援助、使大東亞共榮圈益加鞏固、想大東亞共榮圈內有此偉人則東亞復興當可在即、而英米之滅亦在目前矣、此次東條首相車駕別去五年之滿洲國、觀其過去之足跡當下無感慨、而滿洲國更有顯著之發展、想東條首相亦必爲之頷首、而我滿洲國民衆復得一瞻仕日之恩人丰采、歡躍情形恐難以言表、此次首相來滿於日滿關係上大東亞共榮圈確立上實有莫大意義也、

臨奉此次再宿 拜見神姿無上光榮

瀋陽舘女主人感激談

治蒙親邦東條首相度入滿第一夜光榮的旅舘奉天市浪速通瀋陽舘、是在滿洲建國當有淵源的旅舘、也是東條首相懷憶不能忘却的旅舘、三年前昭和十五年七月、首相得以由航空總監轉任爲世界最强的皇軍陸相實在也是這旅舘造成的哪、旅舘主人田實大次郎氏（四三）、眼下是沒在旅舘的、關於現代人物東條首相的片斷由老女主人伸子夫人（六二）大次郎氏妻女明子女士談述如次首相閣下到滿洲來、經過奉天的時候、固定的必要住於我們的旅舘裡、首相閣下是規律嚴正、並且對於人情、具有很濃厚的興味、然而、能夠在佩總理印綬後住在我們的旅舘、我們唯有感謝而已、但是得以拜見與三年前相同的精神和奕奕的風姿、也是我以滿洲國國民一人而得到的無上光榮！

國際學友會 改設語學校

【東京】由大東亞共榮圈各地、前來之留學生、漸次激增、然必須使之深知盟主日本之立場、與日本之傳統、並日本語必須完全徹底遂以東京上目黑之財團法人國際學友會、前將該會內之日本語教育部、改設『國際學友會日本語學校』、最近得當局之認可該校校長、推前傳研所長醫博宮川米次氏就任、午前十時於該會講堂、由德意志、泰、匈牙利、各大公使館代表、外務省、大東亞省、文部省、情報局關係官多數列席之下、盛大擧行開校式、該校擁有東大、一高其他學界權威者十五名之教授、現在有五十名之學生、最近預定南方各共榮圈有百餘名之入學者

對釀酒製造業 全縣併爲兩家

【圖昌】本縣各鑛釀造燒酒業者、以前不下十家之多、今次經省當局之指示、須以共同方法經營之、故近來南地區佔用昌圖縣城同泰祥燒鍋、而北地區則佔用八面城巨源從燒鍋、該兩處近日已經開燒、一般有餘伶需者大可期望

性格強靭果斷敏捷 首相實爲世界偉人

關東局潮海課長追憶談

【新京】對於東條氏在滿洲時深加追憶、而對其入滿由衷心感到喜悅之關東局行政課長潮海辰亥氏、於東條氏任關東憲兵隊司令官當關東局警務部長時乃以其以腹活躍之人潮海氏曾談當時之事情如左、彼時東條氏爲少將、無論以任何之點言之、東條氏盡可謂世評以上之偉人也東條氏敏銳而果斷如以爲自己欲爲之事情正確、則努力去幹、蓋具強靭之性格反之對於部下、則非常体貼溫和、在警務部長時代曾有二次實行含安奉線之東邊道一帶之大討伐而當全副此方面之徹底治安肅淸時、則對於警察官中之犧牲者、對其遺族、由衷心表示同情、關此有如活題、某一時東條先生來奉天訪問遺族東條先生非常欣喜、撫結伴而來遺兒之頭曰『孩子長大時思何爲』『願爲軍人』乃約以『即願爲軍人當使爲偉大軍人、唯其遺族等、深感激東條先生之厚情、東條先生非常精勵勤勉地方之視察旅行中等、亦夜殆不外出、當日專念於警察此項移行職員意氣甚佳與運、翌日則埋頭於必要之知識吸收蓋無論何事皆不汪綸讀之、卽在自宅實亦如此某席上亦有請問東條先生趣味者是時東條先生便答余不懂碁亦不明將棋惟然讀書每夜運睡、因重任大事故以爲必須不斷研究、雖然今年人多戰多趣味以感覺寄託其後東條先生以參謀長之職、而實行治外法權之撤廢、此三千五百之關東局職員遂入滿洲國是非常困難之問題東條先生對此、適中央折衝之際甚費週折、卒告圓滿移行、當時之關東局出身者到現在仍感東條先生之努力

警務總局成立

政府首腦列席擧行開廳式典

【新京】於決戰下行警一体新性格與使命下再發足之警務總局開廳式於一日午前十時起在武德殿總務長官以下政府各首腦並軍民各機關代表列席下午首治安部第四會議室擧行吳席上武部長官要望全國警察官應懷新之決意也

海產物開始配給

【大連】大連市設各市場以及魚產給店等、近因漁撈頗有收穫、海產物之配給、亦逐增加、本月二十九日起、數日間、皆領得魚類甚多、一般住民按份發售、凡持簽至魚店者、順秩序排列行、每人配給金一元之魚、其魚種不定、或黃花魚、然青魚紅頭魚、扁嘴魚、等、以先後爲標目、以配完爲止、故此之二日來、各住民大得魚食、

多田夫人餞別宴

王市長夫人亦行參加 在國婦奉天支部擧行

多田奉天副市長夫人國婦奉天副支部長多田時子女士、在奉已滿二載、多田副市長揮動敏腕手腕、盡粹於奉天市政良多、於奉天重要都市留到功績實多、此次自官界退出充任滿洲土建理事、時子女士當亦隨夫離奉、爲送別計、國婦奉天支部特於一日午前十一時起於大和旅舘擧行送別會、時子夫人與夫君副市長亘二年間同爲會員充任國婦奉天支部之副支部長、於決戰下婦道之向上以身垂範、於國婦運動留到很大之足跡惜別之國婦役員多數參集、和氣擧行送別盛會是日王市長夫人亦以臥病一年間未痊癒之身体參加送別對多田夫人述親送別之言辭、午後一時方告閉會（像片爲大和旅舘送別宴之情景圓內人（右）多田夫人（左）王夫人

强調銅・鉛・亞鉛增產 展開强調運動期間

强調增產宣傳畫

【新京】以戰時下次於鐵鋼之重要物資銅鉛亞鉛、飛躍的增產爲目標在經濟部及非鐵金屬鑛業聯會共同主催之下、由明一日起、至六月末日止、亘三個月間、展開增產强調期間、當此增產强調運動期間、非鐵金屬鑛業聯談會、二十九日開催官民協力懇談會、要望各方面之協力、以已製出之宣傳用宣傳畫、小冊子、向各方面配布、努力銅、鉛、亞鉛重要性之周知徹底、同時由四月末起至五月初、由政府、關係會社、以機動班、向現地派遣、具体的計畫刻正樹立中在增援强調期間之前、期增產運動之準備完善、參加此增產運動之鑛山、全滿共四十餘山、二精鍊所、對增產斷間彰了後成績優良者由經濟部大臣加以表彰、

汪主席檢閱靑少年 我駐華大使感激談話

【南京】當三十一日汪主席檢閱日滿華三國靑少年之際、三國之靑少年亦曾以陪閱官之代表資格出閱是日更蒙中國同光勳章敘勳之光榮、我滿洲國駐華大使於是日非常感激並發表談話如左、是日承受同光敘勳之光榮非常感激國民政府還都以還維未三年、然國府不拘庶政之繁忙、而能信賞必罰且廣施爾從事敍勳、感意實大、當此靑少年總檢閱之際、第一當銘感者爲五千青年對以汪主席爲中心表現絕大之忠誠、現出實在共榮圈之勞意、中國之復興、對東亞建設之前途爲力甚强、而三國青少年能彼此切磋於三國旗下從事訓練意義殊深、

慶祝新國兵入營 隆重擧壯行大會

【鞍山】協和會市本部、爲祝康德九年度國兵入營、業於三月三十一日、在市本部會議室擧行壯行會、以昂揚入營國兵之精神、是日午前八時三十分有協和會市本部及各關係機關學校市民等、全體參列之下、於市街步伍堂堂赴鞍山神社參拜、祈武運長久、大東亞戰完遂後、於熱烈歡送聲中、赴往車站、

對柞蠶生產量 縣方調查狀況

【遼陽】縣產業科、爲依奉天省對于本年度本縣柞蠶生產、並蒐荷數量有一億八千萬粒之分產、故如別紙更對各關係街村分配大粒子小蚕之村屯別生產出荷數量、通知關係街村、依左記要領速爲分配、出荷契約書限于四月十五日呈報到縣

風箭

△多田副市長爲了之後進者的發展急流勇退同時時子夫人、也辭國婦支部役員、國婦支部爲歡送夫人、一日午前十一時、在奉市大和旅舘擧行送別會、

△王市長對於多田夫人之勇退、不勝惜別之至、市長夫人唱歸勵的市長夫人、亦冒病出席送別之會、和大夫人惜別之誠、

△這誠可謂今次政府刷新人事異動之佳話、滿日親善令人感激的一風景、

今日得展壯志 願做他日干城

入營國兵感想壯談

奮力發揮忠勇 護國衛邊意氣冲天

荷戈護國保衛邊疆、在當皇光榮入營之國兵將士們、在踏上了忠勇報國之途、壯志充滿、意氣沖天這使人多們興奮而又羨慕呢！抱着盡忠報國的國兵各氏、其心情是多麼愉快呀本報在這入營的光榮日、分別由記者往訪入營國兵之感想分別錄之於下、

放下教鞭持起槍桿 誓期達成報國壯志

遼陽市胡忠智氏談

胡忠智君

胡忠智君是遼陽市光榮當選國兵、卒業於師道學校任教員三年、此次入營談感想如下

在大東亞聖戰下爲協力親邦聖戰這正是我們國兵報國的一好機會

我從事教員生活三年、在當這孩子王、眞使我成了書呆子一樣、老早就憧憬着這軍人生活現在實現了、我們入隊後努力這理想生活、以有相當的體魄同時在家族方面由於國兵家族綱領製定和其援之厚遇、更使全家感激之至、今後當本國兵報國方壯志向建設大東亞上邁進

宿願今已達 誓挺身報國

趙廣心氏談

趙廣心氏卒業於奉天鐵路學院、從中入、畢業後被派充實家市電氣區充社員、此次光榮入營實感談如左、在滿鐵社員時代老早就憧憬當軍人、多咱有機會必要幹一下、今天遂了心願實高興、以期達成聖戰之完遂以忠勇報國、

效命疆場當兵信條

新民縣陶錫文氏談

陶氏略歷、業農、棣萱並茂、昆仲三人濟困態藏、茅屋三楹、曾就學二年略通文字耳、余受檢查而獲得合格此乃吾嗣克奕、雖稍解文字、不明世事但榮獲合格、爲國干城、對國家對確爲擔后國民之義務亦爲處於現勢知局下國民之最要天職也、今次入於〇〇隊、旣能鍛練身心、又可學習技能、洵屬最好之機會也、余以前務農即以增產報國爲堅決之信念今爲國兵、即以盡忠效命、爲最後之信條也、

任職警界卽日獻身 今後入營奮發素志

遼陽市丁寶玥氏談

丁寶玥君

遼陽市協和區厚生街一段十四號之丁寶玥君、曾充警長於齊齊哈爾市、於光榮入營之際、發表如下之感想談、余在警界任職之際、即關心於時局與個人之体格訓練、當茲大東亞聖戰積極進行完遂之際、槍後國民均應乘諸殺敵之決意、一入自新之途況值此決戰体制中、全國靑年應自奮率先奮起、克盡報國之忱、加強個體之訓練、鍛成堅强之身、藉報國之實、余之榮譽入營、實予以鍛成身心之機會、於是、自忖深爲雀躍、當入隊之後、決本諸素志完遂爲國之誠也

榮爲江上軍 願縱橫江海

王濬君談話

現任職於奉天市署行政科之王濬君、係第五國民高等學校卒業生、當茲國兵合格榮譽入營之際、發表如左之談話、九年度之國兵檢查、榮獲合格、今當入營之良辰、實覺欣快之至、回想滿洲建國迄今、百業日新月異、軍無不備政無不治、陸軍既負相當重責、然江上軍更須積極訓練、此次幸爲國防第一線之江上軍入營、深合個人之要望、入隊之後、博得艦上常識與技術、將來得以縱橫江海之上、以絕大之目標、完遂個人報國之信念也、

飯業經濟說明

【大連】大廣場署保安、經濟兩係、爲期昂揚商業報國之精神並勵行各法章免有抵觸暴利、曾於廿七日正午、於本署講堂、招管轄飯業組合員、關於經濟法規及業價格改正、特行說明、據該署保安、經濟兩主任談、甚望業者嚴守法規、切勿違犯暴利、如有發覺非法行爲決嚴重處罰

飯菜公定價實施

【大連】大連市滿系飲食店營業飯菜公定價、業由州廳當局並各滿系飲食店兩者審查而決定自四月一日起實施、而飯菜兩肉類計有二十一類、其他自當日起各大小飯舘、餃鋪理可能料理者、綜其裝類（菜飯名稱）調貨數量價紙、揭示於一般顧主、凡稱一品一圓以內者、一圓以外者手數料二分錢、而營外賣時、料五分錢、業者須照章按收、而顧客不許拒絕、

性欲不滿 最補利嬪 中井醫學博士

強精 天醫堂 發五〇瓦 八元五角五 發二〇瓦 四元七角五 東京市世田谷區松原一之一四〇 總部會社天醫堂 振替東京一九二四番 奉天浪速通 井上誠昌堂 同小西關街 佐藤廣濟堂 各地有名藥房均有代售

緊要啓事 鄙號經理王秀寬君因有高就於三月貳拾日出號嗣後該君在外發生任何事情概與敝號不負責恐未週知特此登報聲明 三聚興啓

租房屋廣告 本社因場所不足使用欲在鞍山市明治通西頭八家子以東廣場隣近有出租房屋五拾間上下者租金多少無關但不知有無特此登報聲明若有願租者請向鞍山市永樂區永樂街四段三十八號ノ二 泉順興接洽 電話四七五三番

支票遺失聲明 本號於三月十五日由撫順大成銀行滙往營口大成銀行照付〇〇一四號支票一張即國幣壹仟五百圓整不幸中途遺失除向該行掛失票外特此登報聲明嗣後無論何人拾得概作廢紙專此 營口義和謙啓

支票失遺聲明 本號於康德十年二月二十七日由哈爾濱從益發銀行滙往奉天七三三號支票一張國幣貳千圓也不幸途中遺失除該行並登報聲明掛失票外嗣後無論落於何人之手概作廢紙特此 哈爾濱新成德啓

匯票遺失作廢 敝號由新京益通商業銀行匯奉天該支行照付三三六號匯票一張計國幣六百一十四元志成爐名下不慎遺失無論落於何人之手概作無效特此登報聲明 營口人志成爐

人工孵化 研究函授員 簡章付郵四分寄營口太康區東街二九番名利社孵化所

加斯達 英語學院新班 四月五日開始日班與夜班 簡章附郵兩角即寄 地址大和區淀町十一番地

職員出號聲明 奉天小西關英利泉醬園代理店內職員羅奉勲年兩春毛長春馬後選因有高就於本年三月十三日由敝號退出由退出之日起關於一切事故及其他敝號概不負責致於英利泉醬園代理店之業務損益亦於本年三月十三日起與該退出四人無涉特此聲明 英利泉醬園代理店啓

接兌營業 啓者今有奉天皇姑區大東街三段一二九一一四三號同升東雜貨鋪於康德十年三月二十五日出兌與劉忠海李長獻二人接兌爲業自後該號如有欠外賬目及一切不測事故發生本號概不負責特此登報聲明 出兌人 蔡德山 接兌人 劉忠海 李長獻

脫離夫妻關係 敝人於民國廿年與屈占林介紹娶新民縣蓮家屯李氏占之長女爲妻因感情不佳故於康德九年六月業已離開嗣後如發生何事與鄙人無涉恐未週知特此聲明 陳永富啓

金瓶梅詞話 全部出齊 全二十册 全國一齊發賣 每册定價五角

『金瓶梅詞話』是小說中最珍奇最神秘的一部、本社不惜重資、依據最珍稀的明萬曆本排印、愼重勘校、尤屬精心標點、復收各名家考證、十餘萬字、難能可貴、全書壹百回、二十册、每册定價五角、分訂工本高昂之際、以此低廉價格、在此名貴讀物、誠千載難逢之機會也、倘代理店售罄歡迎直接訂購 新京・東長春大街一・二七 藝文書房 振替新京四二一二九・電話二一三九

水道瓦斯補修處之變更廣告 向來於中央大街補修處所管之關於水道瓦斯之補修業務自四月一日起於左開地點管理之恐未周知特此廣告 再者關於電氣補修業務自四月一日以後於滿洲電業株式會社撫順支店管理之 記 水道之補修工事事務所中部工務區（事務所電車站東邊）電話三三九三番 瓦斯之補修東公園町瓦斯精詰所 電話三五四〇番 昭和十八年三月三十日 南滿洲鐵道株式會社 撫順炭礦 用戶諸位

中央大戲院 北京富連成班 北京新戲 最新出現 全部連台 本週特選今日晚場演出 **乾坤鬪法** 本院不惜重資聘請名角

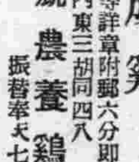

初生中雛 成雞 魚骨、貝粉等詳章附郵六分即寄 撫順城內東三胡同四八 競農養鷄場 振替奉天七三四五

郵票 本社高價收買各國新舊郵票備有收買目錄並備有各國郵票及附屬用品一應俱全印有目錄內附繪圖之郵票圖式等函索即寄惟須附來回信郵資二角否則恕不寄發 社址新京四馬路南七八號 藝光郵票社啓

王東甲論命潤格 草論命運三流年五圓 中論五流年拾圓 上述年貳拾圓 詳論全流年帶六親命五拾圓 問命者將生辰八字由郵寄至奉天市小東街天寶胡前四段貳零號十日寄件 會見下午四至七時談命參圓

北京命相神算雲遊奇子 由北京雲遊到奉諸君有萬難大事速來解決與衆不同天星測命 批八字武侯奇門卜談相 寓小西邊門裡魁星大旅社樓上

神靈子到奉 相士 詳判人生命運終身貴賤榮枯得失成敗興衰何業正確何年顯達過去吉凶未來否泰淵判斷使君不致誤入歧途深望各界駕臨一談 寓南市場國民大旅社

服用乙字衛生參膏效驗捷速 神經病之簡捷療法 神經爲人身最大之用途得病則變幻莫測多由於環境刺激所致、服用參膏適得其宜、癲狂之原因、先天遺傳、梅毒入腦、跌仆損傷、環境不良、腦筋衰弱、暴受驚恐、痰迷心竅、痰氣上壅、 衛生參膏印有詳細說明書函索則寄關於本劑之解答由發明人李參之負責詳答定價每盒十元每打十二盒一百元 奉天市小北街永積堂藥店批發 電話四四四九四號

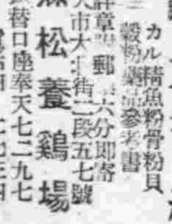

養雞料國 高級多產 白色單冠萊克亨種 中雛 大預約 代理 カル精魚粉骨粉貝 一穀物粉藥品參考書 備有詳章附郵六分即寄 奉天市大西街二段五七號 森松養鷄場 振替口座奉天七二九七 電話四一二七三四

專門風寒救急膏藥 王玉璽 瀋川膏藥店啟

婦女病的救星

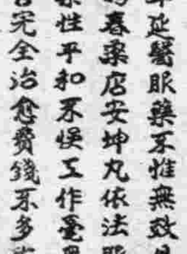

護爲女界同胞患病諸君指一福音查我婦女中患經血不調赤白帶下經期不準兩三個月經血不見或每月內數次不止赶前錯後頭痛心口痛腰腿疼痛時常腹痛經期腹痛身疼行經卧床不起肝鬱氣滯彭悶脹飽噁吐惡心飲食不進妨害健康不能生育以上各症實爲女界大敵凡當患數年延醫服藥不惟無效且更日益加重幸賜服鶴春藥房安坤丸依法服用藥性平和不悮工作毫無痛苦完全治愈費錢不多大患除淨實爲此生幸事臨將照片一頁煩登報端深願患以上各症之女同胞人人購服早享人生幸福乃敝人之深意也 安坤丸小盒二十付五圓大盒三十付七圓五角 外埠函購另加郵費四角 外埠代理均載新聞廣告與內貴處如無代貴者即直寄奉天市大西城門外舊電車站北頭路西鶴春藥店缺對發藥決不致悮 介紹人 奉天市陰昌街二十九號 羅淑秀 謹白

是調經安坤丸

新京商業簿記傳習所 函授部招生 函索詳章附六分郵票寄至新京中央郵政局私書函箱第一〇七號本傳習所收

診療 產科 大西醫院 內外科、性病科、其他電氣、太陽燈、超短波 各科治療戒除各種麻醉慢性中毒負責戒除 院址 奉天市大和區曙町三番 電話 事務用三三四五三 病室用三三四〇八 院長 欒德軒 助產士 孫靜波 不分晝夜 助產接生 臨時隨請 病室完備 入院方便

力行禁烟宣傳
制定本年禁煙要領

【熱河】關於本年禁烟宣傳工作地綱，是以期河省本年決進一步加強努力之，因惟有如此實施，國防省民能全始可早得達成也，爰於禁煙猛進途上當期國策遂行上獲得圓滿之成果，並圖宣傳事務之圓滑週見，故於今次保健股長會議席上省方曾一再指示，務與所有地協和會取得密切連絡，使資收到共同之宣傳禁煙之效果，同時遵照於康德十年度禁煙紀念週間之禁煙宣傳事項，亦有詳細之指示，茲將本年省定之禁煙宣傳要領誌左，

（一）禁煙宣傳單作製 徹底形容鴉片毒害之悲慘狀況，而須顯明表出解禁後個人並福及家庭圓更生之樂趣，

（二）舉開禁煙講演大會、利用演藝館或其他大衆集合場所舉開禁煙宣傳大會、委託男女學生宗教團體並地方有力者舉行禁煙講演，對康生院之充實擴張開解說，

（三）地方巡廻講演 動員道德會其他社會宗教團體，編成數箇班巡廻講演，又使自側面而展開禁煙運動，以利用其禁煙電影話劇等，以最大之努力推廣鴉片麻藥斷禁政策之宣傳。

（四）禁煙宣傳技術講習會之施行 近將於鑑局招集各省禁煙宣傳事務擔當者，就宣傳技術一項舉開講習會，受講之後使其擔當各縣宣傳系員之指導工作，

（五）禁煙資料之巡廻展覽 除以昨年度民力更生展覽會所巡廻之一般宣傳資料外，並對包含有禁煙思想之全國初等學生書法及書畫或對有同樣意義之各縣學生作品，凡由各校選拔，優秀者可向省提出，俾作省下巡廻展覽會之資料。

陸軍軍需學校
第一期滿系生卒業式

【新京】陸軍軍需學校第一期滿系學生卒業式，已於本月三十一日午前十時於欽派侍從武官及邢治安部大臣臨場下隆盛舉行矣，此次陸軍軍需學校本科第一期之卒業學生系康德八年由軍官學校預科卒業部隊見習六個月後始該校經一年半的專門軍需學科的刻苦訓練，今修業終了，是我國國軍軍需官之新精銳，實為國軍整備途上最堪欣慶者，午前十時，侍從武官田宏圖中校於全體恭謹奉迎中臨校吉校長捧呈書類報告校況以後乃開始王嘉仁卒業優等生之講演，題目是「觀念經濟資源上之日滿不可分」用日滿兩語講的非常動聽，講演畢開始劍道供覽由代表學生，田文秀君等十名表演劍道，一時衝擊喊殺聲震動校庭，劍術表演後，乃接著舉行最隆重莊嚴之卒業證書授與式及侍從武官之御賜賞品授與式，當時邢治安部大臣、楠本最高顧問、關東軍經理部長代理、國軍在京將校、其他日滿軍政要人、多數列席，同時更有第一期軍官學校預科卒業日滿學生由日本士官學校卒業歸國之軍需科學生特別參加學生，卒業生全體肅立式場之內，敬迎侍從武官之臨席，授與式開始首由該校校長吉永安軍需少將，向治安部大臣報告卒業證書授與式開始之旨，次乃由學生逐一肅正步出踐敬禮拜授證書無後再由

整備市民經濟体制
新京市政下部組織擴充强化

【新京】新京特別市，自二年前，解消國都建設局後，去歲為解決六十五萬市民用水之苦惱，曾毅然將水道科昇為水道處，是為新京特別市機構之一大轉變，今者由於時局之推進，並整備市民經濟體制，遂決意將市政下部組織之區政，再加擴充強化，且以四月一日政府機構改革為期，對市之行政機構，亦斷行改革，而有實業處之新設並各科改廢以及事務掌管之變更，對此市當局發表如左，

一、從來官房之總務（現改稱為庶務）與會計兩科，並將財務處之主計科，而今移歸於新設之參事官室，而獨立一室三科之新制度，同時參事官室，並掌管監察課成等事務，於是對特別市各處科之附屬機關以及關係之會社團體之統政，業務綱紀等狀況，得隨時監督一方用少數精銳主義，以鍊成特別市有用之人才，

二、行政處從來掌管行政、教育、厚生、動員（現改稱務務科）經濟等五科而今將經濟移歸新實業處管，則行政處即成為四科制，惟行政科昔日管理之農政、畜政開拓關係業務，移管於實業處之殖產科，而國民籍之事務，則併入動員科，於是新行政科，則注全力於區政之刷新與區事務所之育成，至於厚生科，昔日曾統有住宅行政，中央糧食材之配給，移入經濟科，以求配給關係事務之一元化，至若其他住宅關係業務，則移歸建築科惟為從來衛生處保健科掌管之體育鍊成事務，移入厚生科管理，

三、今次成立之實業處，即為將昔日財務處解消而行改編者，爾財務處掌管稅務，主計，管財，地政等四科，而今將主計科移入官房，而管財科則實行解消，此外歸並行政科之農政、畜政、並開拓關係諸業務，則新設殖產科，於是新實業處，即管有經濟、殖產、稅務、地政等四科，至於所解消之管財科，其土地關係諸事項，併入工務處監理科（管理科改稱）、市營住宅關係，則由工務處建築科所設之住政股掌管，於是土地關係事項已一括由監理科管理，而住宅關係事務，統入於建築科一元化，至於新設之殖產科，主要為對農村地區農產，畜產，之指導與獎勵，

協議案整理報告

【遼陽】縣將本年度議案整理報告如下，

本年度亦取昨年同樣制度、廢止議案整理委員會、雖於本部整理提出議案、但鑑其重要性、特聘各分科會之正副部會長、以期市縣運營之萬全、尚期待各協議員同一步調努力者也、就整理要領言之、由其內容區分五類、即第一部民政關係、第二部經濟關係、第三部厚生關係、第四部宣化關係、第五部協和會關係、概括內容同一者、或類似者、一括合併一件、因其趣旨、考慮於現在有處理可能性者之重要議題、則又區分上程、懇談兩議案、尚實現不能者、或亦實施完了以及實施計畫中者、均請允撤回、即左記

一、再分會提出議案七〇件、

二、同一內容合併者四〇件、

三、上程議案一五件、

內容 民政關係 經濟關係 厚生關係 宣化關係 協和會關係

四、分科懇談會議案二五件

內容 民政關係 經濟關係 厚生關係 宣化關係 協和會關係

五、因解決而撤回者十二件

以上之整理、經市本部委員會之議決、而決定者、考察本年度議案之內容、其大部分、為確立大東亞決戰之體制、而反映市民强力之決意誠可慶之至也、以上業將整理經過概況、簡單報告、尚期協議員各位、一致贊同是盼切望、

保健股長會議
省保健科指示

於日昨全省各縣保健股長會議之第一日席上、省公署保健科所指示事項如下、

▽保健問題

一、關於保健關係予算之件

二、關於保健關係人事之件

三、對年次計畫樹立之件

四、關保健業務與警察協力之件

五、於各縣設體育會並武道會之件

六、關於防疫對策之根本方針之件

▽禁煙教化

一、康德十年度禁煙宣傳工作

二、同禁煙紀念週間之禁煙宣傳

三、關於禁煙宣傳技術講習會舉開之件

四、關於禁煙思想涵養巡廻展覽會費料提出之件

五、對禁煙青年推薦大會選拔派遣之件

六、關於道德會禁煙促進運動助成之件

▽防疫事項

一、關於確立一般防疫對策之件

二、地方病論查之件

三、慢性傳染病予防撲滅之件

四、對勞工者防疫並監察之件

五、關於時局對策防疫防毒救護之件

昂揚援護國兵精神
實施軍援强調週間

【昌圖】本縣欣迎國兵法實施三週年之佳辰、縣本部當局鑑於當此大東亞聖戰下、為昂揚民衆對國兵法之認識、致其崇敬、保國兵援護精神之徹底、爰如下列實施軍事援護強調週間、

（一）主催機關、縣本部、

（二）後援機關、縣公署

（三）日期三月三十日至四月五日（一週間）

（四）動員範圍、各機關、各團體、各青少年團、各鄰組、

（五）行事要領、一、標語揭示二、入營歡送族幟作製三、入營歡送參加、四、壯行會開催、五、慰問講話、（於慰問影院）

設青訓農場

【鳳城】協和縣青年訓練、指向戰時下重要國策之標、以興農運動訓練於重點、關於營農改善、知識技能向上、使為農村振興中堅、挺身於興農增產運動、本年度初次試行經營青訓農場、耕種地由縣勸農場借用五畝為青訓農場並對縣勸農場實行奉仕耕種、為對此實行、購入大車一輛耕牛二頭農具一架、指導者、依托縣實業科及合作社職員為講師訓練之內容各種農作物之耕種法關於營農改善知識技能之獲得、改良農具之使用技術、自給肥料之製造、對其他縣勸農場由縣實業科協力實施之、耕種物本年度量重點於包米並菜栽培之試驗之實施、自本年以自給肥料之造成為中心、計畫多行至蔬菜園藝方面、再該農場之生產量以資訓生食料之自給自造為目標、

昂揚植樹愛林精神
開學童綠化講習會

【安東】安東市綠地協會為期將植樹愛林思想滲透於第二代國民層、於四月七日午前十時假協和會館二樓日本室召請各學校關係者廿五名舉開綠化座談會於會議終了返機後對學童舉開綠化講演會以涵養綠化思想之普及其座談事項如下

一、對學童都市綠化觀念之普及

二、關於學校林設定學童之教育的概念及反響

三、伴隨各校內外之綠化施設學童自然的慾求

四、關於街路樹之保護及愛樹之觀念

五、其他懇談事項

高女出身教師
配置於初等學校

【大連】市學務課、為刷新時局下教育、對於現在州內各初等學校之教職員、網羅人材、以資充實、去年度新增之教諭員、除旅順師範學堂、卒業之日滿各教師外、並由市內高女、選拔任女教員三名、其成績當優良好、因故本年度、又由市內各高女、選拔六十名、二月初旬、共收容於市內聖德國民學校內、加以短期間講習、現已受講完成、各發給辭令、配置於各國民學校並公學堂、四月一日起、挺身於教育奉公、

東西二分教場
擴充學期內容

【大連】移管於大連市之大連商業學校、係對於日滿向學青年之夜間教育機關、今者鑑備內容、自新學期起、對於通學者力謀便利、除同校外、更於土佐町公學堂、及西崗子公學堂、開設東西二分教場、實施日語教授、此外同校、教授之課目、如日本語、滿語、英語各科、皆以三個年修了、德語、俄語、皆一年修了、入學手續、及報名等、現於同校、每日午前十時、至午後四時、更自午後七時至九時、開始受理中、

電車發車時間
四月一日改正

【大連】大連都市交通會社、自四月一日起改正電車運轉時間、茲誌各線發車地點與時間於後、

△一線西崗子午前五、四六

△二線大連驛五、三一、桃源台五、三六

△三線敷島廣場四、五〇、埠頭六〇七、大正廣場四五、二四

△四線敷島廣場四、五〇、埠頭六、〇二、大正廣場四五、二五

△五線中央公園五、五九、

△六線大正廣場五、四〇、朝日廣場六、〇九

△七線敷島廣場三、二六、黑石礁五、五五、老虎灘五、三三

△八線日本橋九、五〇、入船埠頭九、五五

△九線沙河口神社九、五五、沙河口驛一〇、〇〇

西崗商會協議會

【大連】大連市西崗商會長周子揚氏、副會長王少臣、樂國久氏、因鑑於遂春按依條例、必為揭定開全體會議、將過去之事業、以及將來預算等、加以報告、總會、於本月卅日上午十時、在協和會館上招集全會員、會議、計到場數十名、首由周會長致開會之辭、繼則程善文（書記長）報告經過、會計主任于命彥氏朗讀預算案、後向全體會員聲明在場讚正等因、全場一致通過、越午始散、遂一同去飯店、開聯歡宴會

軍援省支部
募集慰問金

【黑河】軍人後援會黑河省支部及協和會等關係當局、茲依軍警慰問省委員會之提議、決定康德十年度共分上下兩期、於省內實施軍警慰問金募集之舉、以期徹底實踐援軍護警之槍後工作並覺強調國防省軍警民同愛相親之精神、至對本年上半期之慰問金募集計畫、現軍援及關係當局正連絡討論中、

糧穀組合改組
由十四商辦理

【錦州】自糧穀統制管理法實施以來對過去之自由販賣主義、一變而為全體主義而行統制管理販賣、為期適於戰時下之經濟、發揮統制給之大使命計、今次錦州市糧穀販賣組合、實行改組、將以往之八十八家組合員糧穀販賣店今次以縮減主義而行變成十四家販賣、其餘七十四家則向組合側出資、雖不經手販賣糧穀、而亦行分得其出資之利益金、而為組合員之分伴隨今次錦州市糧穀販賣組合斷然之改組、吾等即可看出於戰時民食配給之重要性因過去雖行統制管理販賣、但於此八十八家組合之例來言於統制管理上既成有莫大困難之點存在、更不適正配給者存在、因之今次之削減率固屬很大、很由實質上來觀正乃肅正糧穀販賣之良方、與以市民食糧配給上、以莫大之期待、因販賣業者有八十八家之多、由有流於闇行交易或不正配給之弊端、故市公署經濟科當局及糧穀統制組合當局、有見及此、今次乃決行整理、以求適正發展、日昨同村錦州市糧穀統制組合長、對此發表談話如左、

今次本組合之改組、由形式上來觀、因屬將過往八十八家之糧穀販賣業者、行削減去七十四家、而於市內僅有十四家販賣、對市民頗取成販賣業者側乎有所不當之嫌存、但由實際上來論、今次之改組、實有莫大意義存在無論對組合側、業者側以及市民各位側、而於組合側之管理上實有諸多不便之處、更各業者、容或有的不照公平配給之米穀統制管理法、更行暗中交易不行適正配給等事、過去實所難免、本人不敢加以斷言、因而致影響於市民食糧之配給上亦屬頗大組合、則易期刷新配給事務消除過往弊端、即謀業者正常發展之同時求以前販賣業者、出資享利、亦實為一無可如何之補救辦法、但是對如遼西廣居自動欲退去組合之各業者、則對其轉業上、定與以最大考慮而行以指導的處置、使其各種職業、

慶祝國兵入營
舉開壯行大會

四月一日已屆第三次國兵入營之期、我縣方面行將入營之國兵、現已於本月二十八日集中於縣公署中庭由縣協方面舉行壯行大會、當時由縣長致親辭、各機關長代表之祝辭發表後學校男女學生合唱之壯行歌並展開多樣慶祝行事、於萬歲三唱中畢會、更同時於興京神社舉行祈願式新國兵自此為國家新興身入行伍而前途無量

小偷被警捕

有原籍奉天省興京縣人、現住本市大官屯南河套、無職朱長清、因素有麻藥之嗜好、又不能從事工作、無奈便以行竊為生、於三月五日午前二時、在撫順炭礦庶務課防工係場內、乘人不備之際、竊取鋼線廿五斤（價值八圓）、以十二圓賣與行商、於同七日午前二時許、復行竊取鋼線三十斤（價十圓）、以十五圓賣與行商於三月五日午前二時許、復在該處竊取鐵鋼線絲四十枚四十斤（價三圓）、以四圓出賣與行商、復於同月十七日午前二時許、又在該處竊取鋼線五十斤價十五圓）、未得出賣而被撫警司法刑事隊檢舉、現除罪向多、日下留置取調中、

須服從配給規制
使用僞詐手段者予以處置
彭公安警察署長之談話

【安東】彭公安警察署、於熱心迅速合理、而達成決戰時體制下民生對民食之調整、為確保民食之計、日當前之急務欲期適圓滿之配給、使民食配給規制之適正化公安署長彭禧氏、為促起民衆徹底此調整、昨對往訪記者發表如次之談話

吾等生於大東亞戰爭之現代首先應堅持必勝之信念、然而再維持適正合理之配給生活、尤其是對於米穀糧穀配給規制、更不容有絲毫之紊亂、民食配給規制就其體系來說、是由配給機關配給合、以及配給店業者之擔當職員、熱心迅速合理、而達成圓滿配給之結果、民生當面、要求適正、從配給規制茲將經濟警察、所行取締有關配給規制之事項、先行介紹民衆方面、以期各個猛醒、從速用破邪顯正之理念、以改正之否則勿論用偽詐之手段、而亂受配給之不正者之處置、望市民嚴行訂正勿貽後至之憂

一、通帳不正行使之排除事項

1、受給人員數之不實申告

2、由於轉居廢業等關係而利用無受配給之通帳者

3、通帳所記載之人員數、遇有變更而不訂正者

4、配給數量而超過配給受二重配給者（二重配給係一人或數人而以兩個地域分數處所受配給者）

5、因讓渡受貸與等之通帳而受二重配給

6、偽造通帳而使用於不實之申報而同時受兩次配給者

7、不依照通帳而受配給

8、由於私情或秘密受以權方面受其所規制數量外之配給者

9、包工土木轉包業者旅館業者申報、浮遊人口公然受有者

（二）不正配給之排除事項

1、配給店有不配給其配給規則外之數量者

2、配給店關於配給規制員不依通帳而交易於他處者

3、有滿鐵配給斤量以期私利而為暗交易者

4、配給店對於自家消費用糧而自己不正消費者

5、配給組合配給店有延期為不正之配當者、

以上報其於指導之事而有希望市內民衆方面及配給業者尤望組長要負責的對人員數申告之查察、有無誤謬之處更對每月應繳票時且實查人員數施行否則有連帶責任也說仍後更不改明、隨誤刑罰望各自相戒勉、

建軍的燦爛金字塔
國兵入營壯行座談會

披瀝盡忠報國決意
發揮衛民偉大精神【中】

故學生入營后、仍以協和精神、而完成我的國兵天職、服從長官命令、努力勝練、使休伍后的我、更加健全起來！

司會 以所學習諸實際王先生的抱負、誠屬偉大、再請趙先生談談。

趙（鈕壽也）因為我的骼子大、怕為了我的骼子會影響到我為國兵光榮的機會、然而我却順利的檢查合格、在欣慰之餘、我覺得我是神經過敏了！據我已經入營的老友經驗談、說骼子大很當排頭、排頭是很難當的、（他這幽默的說運、給會場投入活潑的微笑）先不管他怎樣、不過我既得到了合格的幸運、必要為盡忠誠於皇帝陛下、努力報國、決心打破『好人不當兵』的恥辱觀念、而使國民徹底認識、使今后壯丁適齡者、不畏懼、有生氣、入營后服從紀律、服從指揮、鍊成精兵、與親邦共負擊滅英美以正義敵壘之偉業、向東亞建設途上邁進！

司會 諸君偉志、足堪為將來國兵之指針、現在再請張先生談談。

張（堅決的）學生常抱從戎報國的宿志、曾落第懊喪自恨、幾不欲生、幸今次榮膺國兵合格貫是喜不自勝、當此決戰體制下、親邦皇軍為了全東亞民族的幸福、而不惜捨貴犧牲、我等更當一致奮起、援助親邦聖戰、學生入營、雖身為一微末士卒、也有擊滅美英建設東亞的重責、決以百折不撓的毅力、挺身奮進、至於家庭方面、已有軍人后援會的妥適援助、並沒有后顧之憂、人們都說軍營規律嚴重、學生看來、正是我們國民訓練之鄉的過程、如果絕對服從、嚴守紀律、是毫無困難的、

司會 偉大的很、請徐先生再談一談。

徐（剛毅的）我素日即懷一生為軍人之雄心、王勃的滕王閣序裡曾有『有懷投筆慕宗愨之長風』的壯句、學生雖不敢追跡古人、但當風雲險惡的時勢裡、從戎報國、總感到是國民絕大的責任、所以在三年前、也曾投考二次軍官學校、因所學不足、而致落第、此次獲得合格入營的光榮、實在是素志得酬、願與入營戰友、共同奮勉、前進、以鐵血精神、和親邦皇軍協力、以期東亞聖戰早日勝利、而完成東亞新天地。

司會 佩服之至、請于先生繼續談談。

于（國兵代表）學生今次被選為國兵、內心有說不出來的喜悅和興奮、學生是國家的青年層中的一個、就應當盡義務於國家、以期報恩於萬一、於入營后、願本軍人天職向前奮鬥、

司會 于君是什麼兵科？

于 自動車隊。

司會 對開駛自動車、必有經驗了、

于 沒有！這是蒙兵事處長選拔的、不過在學生時代、對物理化學倒很感興味。

司會 肅適正傳、請陳君接續談談抱負！

陳 我是個手藝人、沒有學識、也沒有經驗、因為我骼大有勁（忽轉昂勇）入營后、就懂得幹！幹！幹！一個勁的幹！幹！幹！

（這假樂的語調、簡明的句子、像幾支有力的連珠當、幹！幹！一串珠似的貫入與會者的內心、突然感動得一怔、剎那間、又哄起熱烈的笑聲。）

司會 請馬君…

馬 國兵合格后曾受到市長區長的激勵壯行會、今次又蒙貴社盛意、實令人愧恐與感激、入營后決本『死不怕死』的明訓、而為國效命、以酬國家與社會期待之誠。

司會 趙君是什麼兵科？

趙 高射砲科

司會 是自願……

趙 不、是軍方編定的、也許我骼子太高、蒙處長特別派遣的（又是使人發笑的資料）

日時 三月二十六日午後四時

地址 哈爾濱道裡賓實館

出席者 四軍側 劉開宜處長、盧兵事處長、憲參謀

入營國兵代表、王遊、趙文彬、馬成祥、陳金銘、于士傑、徐永斌、張希賢、『敬稱略』

本社側 郭編輯局長、于取材部長、譚午報部長

司會 高劍華

記錄 李東華、張覺先

無線電

四月二日（星期五）

六、〇〇（新京）國歌、新國体操 六、三〇（大連）初等日本語講座 高宮盛通 七、〇〇（新京）

二、小夜曲（莫查爾特作曲）一〇、三〇（奉哈）經濟通訊 正午（新京）報時、默禱繼續（奉天）奉派大鼓 馬潛龍 走國（二九）霍樹棠

新聞 〇、三〇（新京）新聞 一、〇〇（奉哈）經濟通訊 三、〇〇（新京）學校放送一、講話 神武天皇祭 二、文教通訊 新京特別市公立大經路國民學校長 志田正一 四、〇〇（新京）新聞 繼續（奉天）食料品小賣價格 四、三〇（奉哈）經濟通訊 五、五〇（奉天）鄰組新聞（奉天市）六、〇〇兒童時間（新京）一、新聞（營口）二、童話與唱歌 六、三〇（新京）中等日本語講座 五百木元 七、〇〇（新奉）報時、新聞、告知、夜間節目豫告 七、三〇（新京）齊唱與合唱 一、齊唱1、滿洲放送進行曲 新京青年合唱團 2、東亞進行曲 指揮 常愛春 3、躍進亞細亞 二、合唱1、春遊 2、歸燕 3、春夜 繼續（新京）修養講座 繼續（奉天）獨奏與管絃樂

好後得子

嗚謝 治愈經血不調

敝人於未結婚時即患經血不調行經腹痛未來時經脈極少及結婚一年之後月經不見了腹內有病塊疑是有孕至五六個月腹中並覺膨脹飲食無味面黃肌瘦方知是病經各醫診治均說是乾血癆症故聞此言更為可怕各處求名醫對敝之病毫末見效尤為重了又加餘嗽靈藥無日無之如此者二年有咳嗽心忙心跳午前脊背痲冷午後燒熱滿身起白屑類似魚鱗狀腹中之病塊時常攻痛每逢發燒連頭都疼終日病慈悶只待一死而矣不意表姊由奉來全見敝病之危險伊言奉天國瑞藥店有婦科特效藥名為福康育他用過勤敢試服無精打彩的臟了兩盒服下真乃奇效驚人經服一盒熱度減退病塊見小及服兩盒之後飲食增加精神爽快運服五盒病即愈矣一年之後又生一男孩肥胖可愛回思敝之病苦化錢若千百無醫不效蒙國瑞藥店靈藥治愈化錢不多又得一男真是不幸中之幸喜之不盡無以為報特將之兌照片及經過之病狀治愈之實驗登於報端登表申謝並介紹女同胞患疾者速服此藥早脫病苦請為一試便知敝言之不謬也福康育每盒十四付十二元六角外埠函購另加郵費四角

購藥處奉天市小北城門外西順城東路北國瑞藥店

鳴謝人吉林得勝街一四〇號 劉趙氏謹啟

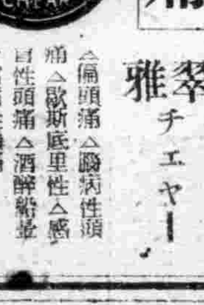

頭痛 翠雅 チエヤー

△偏頭痛 △腦病性頭痛 △歇斯底里性頭痛 △感冒性頭痛 △酒醉頭痛 子宮病性頭痛

各地有名藥房均有發售

發賣元 大連 合資會社 松內楠陽堂

殺虫・消毒・防臭

蒼蠅牌芳香液

滿洲殺虫劑株式會社

新京興安大路

內科小兒科東門

長生醫院

院長女醫學士王德芝

院址大連市長生街六二 電話三四九八二番

病室完備 入院隨意

雙龍化積膏 特製三腎丸 虎骨熊油膏

奉天市 德潤堂藥局發行

奉天市大西關大什字街口路北

普明醫室經售

男子腎病良藥國本春藥

專治遺精滑精

定價每盒七圓內裝十袋十日用量外埠函購請由郵局掛號匯款每盒加郵費四角服法購時附有詳細說明書獨家經售並無二處函索說明書附郵票六分

清芬醇美 頗可怡情

萬代牌

肺病吐血急效藥

趙氏肺病咳嗽藥 此藥研鑽全滿五十餘年專治男女各期肺病久嗽盜汗滑精臥床不起老幼四季痰喘咳嗽氣喘大口吐血痰中帶血肺癰肺痿肋膜炎過服此藥輕者三料重者四料准可全愈奉送肺病保護法說明代理店有

總發行 奉天大西關內北大門外 精業堂藥房 肺科 趙義忱監製

柏齡大藥房

能使心臟胸胃之抗病荷爾蒙增强解除病根挽回眞實之健康

昔時大名武士之護身藥、亦即現代荷爾蒙藥、博得好評用以麝香、犀角、熊膽、牛黃、眞珠、及其他數種精髓配合之（救心）因含有動植物成分故向內臟吸收之同化力最快、使血行及抗病荷爾蒙分泌旺盛由根本解除病苦、挽回健康、乃病弱者一大福音也、

特種動物荷爾蒙之精膽藥

救心

朝夕一粒

『救心』之有効病狀

●心悸、心臟病之患者 ●動悸及肺病患者 ●胃腸食慾不振之人 ●氣短心臟衰弱悸動之人 ●腦貧發熱眩暈之人 ●盜汗夜不安眠之人 ●神經痛及手足疼痛者

發賣元 救心本舖